Первый независимый еженедельник Ханты-Мансийска | Издается с 13.02.2004 | Тираж 4000 экз.

ГОРОД ХМ

№ 30 (284)

23 июля 2009

Многодетность - это выгодно

ФОТО Андрей ЗАТУМЁННОВ

Читайте на стр. 2

в номере:

Спецгруппа «Антикризис»

Созданную в Администрации города рабочую группу по вопросам оздоровления в сферах деятельности финансового рынка и минимизации последствий его колебаний на финансовый и нефинансовый секторы экономики города Ханты-Мансийска, проще было бы назвать антикризисным спецназом. На прошлой неделе спецгруппа собралась вновь и обсудила актуальные для города вопросы.

Стр. 5

Депутаты ответили на вопросы горожан

В этом номере мы продолжаем публиковать поступившие в редакцию ответы на ваши вопросы. Комментарии народных избранников читайте в рубрике «Колонка депутата».

Стр. 4

Несчастье «Счастливой семьи»

Состояние нравственности молодежи и снижение демографического уровня страны в целом вызывают опасения у представителей многих общественных организаций и властных структур. Накопившиеся проблемы и возможные пути их разрешения обсудили на заседании «круглого стола» «Счастливая семья» в рамках российской акции «Подари мне жизнь».

Стр. 6

Отдыхай в Югре

Отдохнуть в Югре дорого, но все-таки можно. В среднем стоимость семейного отдыха в Северных краях колеблется от 2 до 20 тысяч рублей в сутки. Что лучше: предпочесть экстремальный отдых в родных краях или же отправиться на лазурное морское побережье?

Стр. 7

Дневник спасенной малышки

История щенка, попавшего под колеса автомобиля и несмотря ни на что спасенного неравнодушными людьми, облетела Ханты-Мансийск за считанные дни. На помощь животному пришли многие жители нашего города. Принять участие в судьбе Персика можете и вы!

Стр. 12

Лиц. Т 466652 Г-177-01-27-0-7202092582-017886-1

♦ Реклама

ОКНА

Барс

Как сказал Бенни Хил в ответ на вопрос: «Почему ты не женишься?» - Мне нравится пиво, но я не собираюсь покупать пивзавод.

- ВИТРАЖИ, ЗИМНИЕ САДЫ
- ВЕНТИЛИРУЕМЫЕ ФАСАДЫ
- ДВЕРИ: пвх, al
- ОСТЕКЛЕНИЕ ЛОДЖИЙ
- ЖАЛЮЗИ
- СЕКЦИОННЫЕ ВОРОТА
- ПЕРЕГОРОДКИ: стационарные и мобильные, сантехнические кабины
- РОЛЬСТАВНИ, роллетные решетки
- ЭНЕРГОСБЕРЕГАЮЩИЕ ОКНА на 25% теплее зимой, на 15% прохладнее летом
- ОКНА ИЗ ПРОФИЛЯ ШИРИНОЙ 74 мм для сурового климата

СКИДКИ до 25%

✓ Гарантия до 5 лет
✓ Международный сертификат качества продукции ISO 9001, Дипломы конкурсов «100 лучших товаров УрФО», «Лучшие Товары Тюменской области» 2007, 2008
✓ Производственная мощность 50000 окон в месяц

ЛУЧШИХ ТОВАРОВ РОССИИ 2008

ул. Красноармейская, 24; тел.: 33-77-77, 33-05-05 E-mail: barshm@barstrade.ru
Отдел гарантии и установки - 8-908-88-22-546 URL:www. barstrade.ru

новости

Классным руков - дителям доплатят

До 2012 года продлен срок выплаты ежемесячного вознаграждения за выполнение функций классного руководителя педагогическим работникам, реализующим программы начального, основного и среднего (полного) общего образования. Постановление об этом подписал губернатор Югры Александр Филипенко. Как сообщили в пресс-службе губернатора Югры, денежные премии в размере 1000 рублей – определенный стимул для активизации воспитательной работы в государственных и муниципальных образовательных учреждениях автономного округа. Напомним, ежемесячное вознаграждение за выполнение функций классного руководителя учителя получают с 2006 года.

Иностранные раб - чие предпочитают Сургут и Нижнева - товск

Югра продолжает привлекать иностранных рабочих. С начала года на миграционный учёт встали более 76 тысяч иностранных граждан. Более 90% из них прибыли в округ из государств ближнего зарубежья, сообщили в миграционной службе. Среди приезжих преобладают таджики, украинцы, узбеки, меньше едут в округе азербайджанцы, киргизы, казахи, белорусы. Из государств дальнего зарубежья больше всего граждан прибыло из Турции, Китая, Германии, Канады, США. Что касается географических предпочтений, то ниболее привлекательными для интстранцев являются Нижневартовск и Сургут.

Представительство Югры появится в Екатеринбурге

В Екатеринбурге откроется представительство Югры. Как сообщили в пресс-службе губернатора, руководителем представительства назначен Александр Засухин, который должен приступить к своим обязанностям в середине сентября. Глава региона дал поручение подготовить и представить на рассмотрение положение, штатное расписание, образцы бланков документов, штампов и печатей вновь образованной структуры. Засухин Александр Владимирович родился в 1958 году. Закончил Омское высшее танковое командное училище. Сегодня временно исполняет должность начальника управления кадров Приволжско-Уральского военного округа.

Многодетность - это выгодно

ФОТО Николай БОЧКАРЁВ

В День семьи, любви и верности у первого заместителя директора департамента труда и социальной защиты населения автономного округа Ирины Уваровой особого информационного повода к встрече с журналистами не было. И, тем не менее, пресс-конференция состоялась. Праздник сам по себе оказался достаточным поводом к тому, чтобы ещё раз донести до общественности информацию о видах социальной поддержки, которую власти округа оказывают многодетным семьям.

В самом начале общения Ирина Уварова обратила внимание журналистов на величину общей суммы, выделяемой из бюджета округа на поддержку многодетных граждан: «На различные выплаты расходуется порядка 8 миллиардов рублей по 76 видам социальных гарантий, сказала Ирина Александровна. - Это не учитывая объёмов финансирования по национальным проектам в области образования, здравоохранения, жилищной политики. Бюджет округа, как известно, социально ориентированный, и большая часть его расходов идёт именно на социальные нужды, социальную инфраструктуру, поддержку семей с детьми и граждан старшего поколения».

Ирина Уварова подчеркнула, что эти меры дали заметный эффект и способствуют укоренению населения для постоянного проживания в округе, деторождению, удержанию положения семей на более высоком социально-экономическом уровне. К оговоренным выше 76 видам социальных услуг и гарантий, из которых 58 обеспечивает окружной бюджет, добавляются новые. «С 1 сентября 2009 года мы вводим оплату питания детей из многодетных малообеспеченных семей, обучающихся в негосударственных образовательных учреждениях. Ввели также новую меру по поддержке самообеспечения семей, где выплачиваем 40 тысяч рублей каждой семье, если бы она хотела вести своё хозяйство или оказывать услуги населению. Эта мера уже предоставлена 11 обратившимся семьям, причём не только сельским, как раньше, но уже и проживающим в городах», - рассказала Ирина Уварова.

По-прежнему сохраняются выплаты семьям, оказавшимся в трудной жизненной ситуации. Если семья нуждается в приобретении одежды, товаров длительного пользования, необходимых для обеспечения жизнедеятельности, или необходима оплата проезда для лечения, то один раз в год такие семьи могут получить до 40 тысяч рублей. «Это достаточно большие выплаты, - отметила Ирина Уварова и перечислила ещё ряд основных мер поддержки многодетных семей. - На выплаты по случаю рождения второго ребёнка выделяется 10 тысяч рублей, на рождение третьего ребёнка 15 тысяч, двух и более одновременно по 15 тысяч рублей на каждого, 20 тысяч рублей для семей коренных малочисленных народов Севера при рождении в них детей. Также мы ввели с 2008 года пособие в размере 325 рублей компенсации оплаты проезда на общественном транспорте. Это мера для всех многодетных семей на каждого ребёнка».

Ирина Александровна также напомнила, что для детей из больших семей бесплатно открыты двери учреждений культуры и спорта. Кроме того, при всём наблюдаемом дефиците мест в дошкольных учреждениях, в сады и ясли, многодетные родители устраивают своих чад вне очереди. Ждут многодетных семей и приятные для них новшества в жилищном законодательстве. Как сообщила Ирина Уварова, по поручению Губернатора Югры Александра Филипенко, правительство округа сейчас разрабатывает механизмы льготной для многодетных граждан жилищной политики.

Наряду с этими мерами, пристальное внимание уделяется и искоренению случаев иждивенчества на выстроенной в округе социальной системе. По словам Уваровой, есть ряд немногочисленных, впрочем, случаев, когда некоторые югорчане, не думая о будущем, живут только на пособия, или занимаются скрытым бизнесом. «Таковых мы выявляем, в том числе и совместно с налоговыми органами. Участники латентной занятости, наверное, и не знают, что, легализовавшись, они могли бы иметь больше преимуществ, хоть в части переподготовки, трудоустройства или помощи малому бизнесу», подчеркнула госпожа Уварова.

Завершая пресс-конференцию, Ирина Александровна не без удовольствия сообщила, что в округе уже наблюдается опережение роста рождений в семьях «третьих» детей. Их уже 1160, тогда как, в первом полугодии минувшего года третьего ребёнка родили в 1013 семьях.

Дмитрий ЕГЕРЕВ.

Инфо

Дополнительная информация к сведению граждан, состоящих в Региональном регистре и пользующихся правом предоставления денежной компенсации за междугородний проезд

В опубликованной 02 июля 2009 года (№27) информации Управления социальной защиты населения по городу Ханты-Мансийску и району в статье «К сведению граждан, состоящих в Региональном регистре и пользующихся правом предоставления денежной компенсации за междугородний проезд» допущена неточность. Следует читать:

2. П. 2.3. постановления, определяющий перечень документов, дающий право на предоставление денежной компенсации за междугородный проезд дополнен следующими документами:

- справка об использовании участка пути, в случае изъятия оригиналов проездных документов транспортной организацией, выданная транспортной организацией, что позволит гражданам в полном объеме воспользоваться правом на предоставление денежной компенсации за междугородний проезд (ранее принимались только оригиналы проездных документов);

3. Конкретизированы условия предоставления компенсации за междугородний проезд воздушным пассажирским транспортом - денежная компенсация производится по тарифам железнодорожного транспорта в размере стоимости проезда в поездах и вагонах всех категорий за исключением вагонов категории «Люкс» и «СВ»; по тарифам водного транспорта – в каютах всех категорий, за исключением кают повышенной комфортабельности.

ОРИЕНТИРОВКА

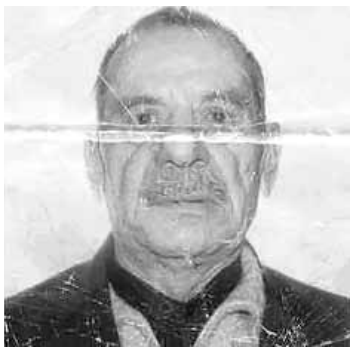

Отделением уголовного розыска МОВД «Ханты-Мансийский» устанавливается личность неизвестного трупа мужчины, обнаруженного 22.11.2007 года по ул. Осенняя, 1 на Учхозе.

Приметы мужчины: возраст 50-55 лет; рост 162 см; худощавого телосложения; волосы на голове черные с проседью.

Одежда: куртка черная из синтетической ткани, меховая жилетка с черным цигейковым мехом, 2 серых полушерстяных свитера, брюки из черной синтетической ткани, серые валенки с черной резиновой подошвой. На нижней челюсти справа на 5,6,7 зубе коронки из белого металла. **Татуировка:** на передней части левого бедра изображение сидящей женщины. В кармане куртки у мужчины была найдена его фотография при жизни.

Если кто-то знал его или видел, возможно, он подрабатывал на стройках, просим позвонить по тел.: 8(3467)-33-32-77; 8(3467)-33-10-42.

Наши люди

Эдуард Исаков: Чем больше спортсмен, тем меньше инвалид

Люди с ограниченными возможностями... Много ли мы знаем об их проблемах? Много ли мы знаем об их стремлениях? А между тем, они тоже хотят жить полной жизнью, наслаждаться каждым моментом и... одерживать победы. О спортсменах-инвалидах, их успехах и перспективах мы говорили с директором Центра Спорта Инвалидов Ханты-Мансийского округа – Югры Эдуардом ИСАКОВЫМ.

- Эдуард Владимирович, давайте начнем с самого начала. Почему и для чего был создан окружной центр спорта инвалидов?

- Распоряжением Губернатора Ханты-Мансийского автономного округа - Югры от 16 ноября 2006 года создано бюджетное учреждение Ханты-Мансийского автономного округа – Югры «Центр спорта инвалидов» в городе Ханты-Мансийске. Спорт для людей с ограниченными возможностями развивается в округе уже более десяти лет. Работа «Центра спорта инвалидов» регулируется приказами Росспорта, федеральными, региональными нормативными правовыми документами. В их числе Закон Ханты-Мансийского автономного округа «О программе Ханты-Мансийского автономного округа – Югры «Формирование беспрепятственного доступа инвалидов и других маломобильных групп населения к объектам социальной инфраструктуры Ханты-Мансийского автономного округа – Югры на 2008-2012 годы». Благодаря реализации этой программы на объектах автономного округа были установлены раздвижные двери, пандусы и поручни на входных группах, обустроены подъездные пути, автостоянки, санитарные узлы и душевые кабины, установлены устройства для подъема и спуска инвалидов в бассейны. Также в рамках реализации этой программы был оборудован стадион Югра-Атлетикс, что позволило в июне этого года провести на его территории такое масштабное мероприятие как Чемпионат и первенство России по легкой атлетике среди спортсменов с поражением опорно-двигательного аппарата.

На открытии этого мероприятия присутствовал депутат Государственной Думы Федерального Собрания Российской Федерации, Генеральный секретарь Паралимпийского Комитета Российской Федерации, многократный паралимпийский чемпион Михаил Борисович Терентьев. По его словам, Ханты-Мансийск может организовывать состязания среди спортсменов с ограниченными физическими возможностями не только по легкой атлетике, но и по лыжным гонкам, конному спорту. Кроме того, расположенные в городе спортивные объекты (теннисный корт и плавательный бассейн) позволяют проводить многие соревнования по спорту инвалидов.

Что касается знаменитостей Паралимпийского спорта, впервые на Паралимпийских играх 2000 года в Сиднее выступила наша спортсменка Ольга Сергиенко из Югорска. Потом были Афины и Пекин. В Китае Югру представляли уже два спортсмена – вместе с Ольгой поехал и Алексей Ашапатов, который принес в копилку России две золотые медали. Это большой успех, особенно если учитывать то, что более чем из 80-ти субъектов Российской Федерации, в соревнованиях такого масштаба принимают участие спортсмены только из 35-ти. Со времени создания центра количество желающих заниматься спортом возросло в два раза, а количество проводимых мероприятий почти в 4. Инвалид – не важно занимается он спортом или нет – должен быть полноправным членом общества.

ФОТО Иван БЕЛОУСОВ

Эдуард Владимирович Исаков

- Так почему имея столь богатую базу, мы командируем от Югры на Паралимпийские игры всего двух спортсменов?

- Ну, во-первых, попасть на них в качестве участника не менее сложно, чем на Олимпийские. Спортсмен должен выиграть определенные рейтинговые соревнования и выполнить классификации. В 2012 году в Лондоне мы планируем, что в составе сборной команды России на Паралимпийских играх от Югры будет трое спортсменов. Создание центра дало огромный толчок к развитию спорта среди инвалидов. С появлением нашего учреждения количество соревнований увеличилось практически в 4 раза! В сентябре в Тайване будут проходить Сурдлимпийские Игры – соревнования среди слабослышащих спортсменов, тоже олимпийского уровня. Ханты-Мансийский автономный округ будут представлять шесть спортсменов.

- Расскажите о ближайших перспективах развития Центра спорта инвалидов

- Благодаря поддержке Губернатора Югры Александра Васильевича Филипенко, в скором времени у нас будет строиться уникальное сооружение – Центр спорта инвалидов. Наличие такого спортивного сооружения в окружном центре позволит привлечь большее количество людей с ограниченными возможностями здоровья к занятиям спортом, увеличить качественную сторону тренировок, и, как следствие, поднять показатель результативности спортсменов. У нас развиваются более десяти новых видов спорта для инвалидов. С четвертого квартала 2009 года в учреждении «Центр спорта инвалидов» будет создана сборная команда Югры по слэдж-хоккею среди спортсменов с поражением опорно-двигательного аппарата для участия в Чемпионатах России и международных соревнованиях. С 2010 года в рамках программы Параспартакиады будут включены лыжные гонки.

- Эдуард Владимирович, что Вы можете пожелать жителям нашего города?

- Прежде всего, хочу всех пригласить 25 июля в центр развития теннисного спорта, где будет проходить международный турнир по пауэрлифтингу, в нем будут принимать участие призеры и чемпионы Паралимпийских игр в Пекине. И еще, я знаю, у нас приветливые и отзывчивые люди. И я хочу попросить вас – если вы видите на улице инвалида, не стесняйтесь предложить свою помощь. И если к вам обратились с просьбой, то не отказывайте. То, что легко для вас, может быть непосильной задачей для инвалида.

- Спасибо вам за эту встречу и интервью.

- Пожалуйста!

С Эдуардом ИСАКОВЫМ беседовал Иван БЕЛОУСОВ

Наш опрос

О чем мечтают люди? Вопрос, которым задаются многие из нас. Иногда люди мечтают о пустяках, таких как приобретение нового автомобиля, загородного дома, дети – об игрушках, школьники мечтают о каникулах, девушки мечтают о принцах, юноши – о карьере... У каждого своя большая мечта и много маленьких. Мы решили узнать, а о чем мечтают ханты-мансийцы? И вот что из этого вышло...

Татьяна КУЛЕШЕВИЧ, студентка:

Я мечтаю реализовать себя в своей профессии, мечтаю стать профессиональным журналистом, чтобы хоть на чуть-чуть изменить этот мир к лучшему. Мечтать необходимо, иначе будет неинтересно жить. Мечта заставляет нас двигаться вперед, развиваться и с надеждой смотреть в будущее. У мечтающего человека блестят глаза.

Ирина БЕРЕГОВА, счастливая мама:

Мечта, на мой взгляд, должна быть реалистичной. Лучшее время для мечтаний это вечер, когда можно расслабиться. Мечтаю со своим грудным ребенком быть здоровыми, счастливыми, расти и развиваться, радовать маму и остальных. Остальное сейчас для меня не существенно.

Людмила ЛУЩИК, экономист в декретном отпуске:

Мечтаю о своем собственном доме. Для мечты главное сильно хотеть, чтобы она сбылась. Нужно пожелать от всего сердца, стремиться к её осуществлению и она обязательно сбудется, не важно когда, всё равно осуществиться! Нужно верить.

Денис МИХАЛЬКОВ, инженер по оперативной связи:

Мечтаю о красивой жизни, ещё о лимузине, счастье и о деньгах. А также мечтаю выступать на большой сцене в качестве рэпера. Вера в осуществление людских мест у меня есть. Я уверен, что у меня все сбудется.

Новости

Таксистам Ханты-Мансийска напомнили о правах и обязанностях

WWW.URPORTAL.ATUA

Работа городских служб такси стала главным вопросом, который обсудили накануне в Ханты-Мансийске. Заседание рабочей группы провел заместитель главы города по вопросам профилактики правонарушений Анатолий Щербинин.

За «круглым столом» собрались руководители диспетчерских пунктов служб такси, сотрудники налоговой службы, ГИБДД, центра занятости населения, управления транспорта, связи и дорог, сообщает пресс-служба городской администрации. Как отметил начальник городского ГИБДД Иван Тимофеев, в службах такси должен быть обязательный медицинский предрейсовый осмотр, у водителя - путевая документация, техническое состояние транспортного средства должно соответствовать всем необходимым требованиям, при перевозке детей до 12 лет автомобиль оборудуется специальным креслом. Иван Тимофеев обратил внимание присутствующих на уголовную и административную ответственность за нарушение правил перевозки пассажиров. Он напомнил случай, когда в ноябре 2008 года в Ханты-Мансийске на 1 год условно был осужден таксист, перевозивший ребенка без специального кресла. Главный налоговый инспектор Алексей Малюгин, в свою очередь, отметил, что руководителям служб такси необходимо заключать с водителями трудовые договоры, либо же водитель должен быть зарегистрирован как индивидуальный предприниматель. По мнению представителей администрации, выполнение таксистами норм действующего законодательства будет способствовать повышению уровня безопасности на дорогах и легализации скрытой занятости.

Спасатели Ханты-Мансийска предотвратили попытку самоубийства

Во втором часу ночи 15 июля на пульт 01 пожарной службы Ханты-Мансийска поступило сообщение о женщине, которая пытается покончить жизнь самоубийством. Прибыв на место происшествия, сотрудники городского управления по ГО и ЧС обнаружили на крыше шестиэтажного дома по улице Мира, 14 женщину, которая висела в воздухе, из последних сил держась руками за ограждение кровли. Буквально в последнюю секунду, когда руки женщины уже начали разжиматься, спасателю Александру Саморокову удалось схватить пострадавшую за одежду и вытащить на крышу. Как стало известно, неудавшаяся 23-летняя самоубийца была пьяна. Спасатели передали пострадавшую врачам «Скорой помощи», сообщили в пресс-службе городской администрации.

На Байбалаке оборудуют площадку для автомобилей

В Ханты-Мансийске началась подготовка к следующему купальному сезону. Уже в этом году городской пляж, который, напомню, организован на Байбалаковской протоке, преобразится. Как сообщили в пресс-службе городской администрации, в этом году панируется сделать берег более пологим, столкнув часть песка в воду. В результате этого ширина зоны, где можно безопасно купаться – увеличится. Помимо этого, в ближайшие недели будет организованна автостоянка. Сейчас зачастую автомобилисты подъезжают к самой кромке воды, что, естественно, не способствует ее чистоте. По данным главы города, площадка для автотранспорта будет расчищена в 100-150 метрах от береговой линии. Напомним, что в выходные дни на протоку налажена доставка пассажиров при помощи маршрутных такси, которые отходят от Трансагентства и Речпорта. Соблюдение порядка в зоне отдыха контролируют сотрудники ДПС, также на пляже работают торговые палатки с прохладительными напитками, выпечкой и шашлыками.

Столичная милиция выявляет самые спортивные подразделения

В этом году в Ханты-Мансийске проходит первая Спартакиада среди служб и подразделений МОВД «Ханты-Мансийский». Соревнования проводятся с целью популяризации спортивно-прикладных видов спорта, совершенствования профессиональной выучки и физической силы сотрудников столичной милиции. Спартакиада проходит в несколько этапов, сотрудникам милиции предстоит соревноваться в стрельбе из пистолета Макарова и автомата Калашникова, демонстрировать навыки рукопашного боя, играть в дартс, пейнтбол. Также в список мероприятий спартакиады вошли кросс, эстафета, состязания между спортивными семьями и полюбившиеся всем волейбол, футбол, силовая гимнастика и служебное двоеборье. Сборные команды, представляющие различные службы и подразделения отдела внутренних дел каждую субботу соревнуются между собой на стадионе «Югра-Атлетикс». 18 июля после отборочного тура, прошедшего неделей ранее, состоялись финальные игры по мини-футболу. В течение долгой и упорной борьбы решалась судьба первого места, которое со счетом 4:1 завоевала команда отдела вневедомственной охраны при МОВД, вырвав заслуженную победу у команды ГИБДД. На третьем месте оказались милиционеры патрульно-постовой службы, ну а четвертое, но не менее достойное место, заняли сотрудники уголовного розыска. Как сообщили в пресс-службе МОВД «Ханты-Мансийский», команда, ОВО награждена переходящим кубком и дипломом 1 степени. Команды, занявшие 2 и 3 места, награждены дипломами соответствующих степеней. Спартакиада продлится вплоть до октября. Торжественное закрытие состоится 10 ноября 2009 года на праздничном концерте, посвященном празднованию Дня Российской милиции.

Приглашение к дискуссии

В Югре началось обсуждение национальной образовательной инициативы «Наша новая школа». Дискуссия проходит на окружном информационно-просветительском портале http://eduhmao.ru/forum/topic/22/. Напомним, инициатива принадлежит Президенту России Дмитрию Медведеву. В ней он сформулировал основные тезисы по модернизации и развитию системы общего образования: качественное улучшение и пополнение кадрового состава, выявление и поддержка талантливых детей, забота о здоровье школьников, а также изменение облика школы, не только по содержанию, но и по форме, сообщает Департамент образования и науки автономного округа.

Ответы депутатов

На вопросы горожан отвечает председатель Думы г. Ханты-Мансийска Василий Александрович Филипенко.

Вопрос: На основании Федерального Закона «О социальной защите инвалидов в РФ» семьи, имеющие детей-инвалидов, нуждающиеся в улучшении жилищных условий, принимаются на учет и обеспечиваются жилыми помещениями с учетом льгот, предусмотренных законодательством Российской Федерации и законодательством субъектов Российской Федерации. Мы обращались в различные инстанции, но везде получаем отказ. На учет нас ставить не хотят. Лучшее, что предложили - это встать на очередь, как малоимущие семьи (Но и там мы встать не можем, потому что работаем на двух работах), ссылаясь на жилищный закон, в котором говорится, что на льготную очередь имеют право малоимущие граждане. Но в этом законе также говорится (а также другие категории граждан, которым положено по федеральному закону) - ФЗ «О социальной защите прав инвалидов РФ» никто не отменял. Получается, у нас имеет право только тот, кто не работает или получает очень мало в связи с тем, что у него нет образования. А я работаю по 15 часов в день. Высшее образование я получила за свои кровные деньги с ребенком - инвалидом на руках. Плюс к тому у меня еще 2 сына. В данный момент 5 семей с такой же проблемой написали письмо в общественную палату с просьбой о помощи. Хотелось бы и со стороны депутатов услышать разъяснения о нашей проблеме.

Ответ: В соответствии со статьей 17 Федерального закона от 24.11.95 №181 - «О социальной защите инвалидов в Российской Федерации» инвалиды и семьи, имеющие детей-инвалидов, нуждающиеся в улучшении жилищных условий, принимаются на учет и обеспечиваются жилыми помещениями в порядке, предусмотренном законодательством Российской Федерации и законодательством субъектов Российской Федерации.

Обеспечение за счет средств федерального бюджета жильем инвалидов и семей, имеющих детей-инвалидов, нуждающихся в улучшении жилищных условий, вставших на учет до 01 января 2005, осуществляется в соответствии с положениями статьи 28.2. настоящего Федерального закона.

Однако, согласно Положению о порядке и условиях предоставления субсидий за счет субвенций из федерального бюджета отдельным категориям граждан на территории Ханты-Мансийского автономного округа - Югры для приобретения жилых помещений в собственность, утвержденным Постановлением Правительства Ханты-Мансийского автономного округа - Югры от 10,10.2006 №237-п, обеспечение жилыми помещениями категорий граждан, установленных статьей 17 Федерального закона «О социальной защите инвалидов в Российской Федерации», нуждающихся в улучшении жилищных условий, вставших на учет до 01 января 2005 года по месту жительства на территории Ханты-Мансийского автономного округа – Югры, осуществляется в форме субсидий на приобретение жилых помещений в собственность на территории автономного округа, либо в форме льготного ипотечного жилищного кредитования или компенсации процентной ставки из бюджета автономного округа.

Инвалиды и семьи, имеющие детей-инвалидов, нуждающиеся в улучшении жилищных условий, вставшие на учет после 01 января 2005 года, обеспечиваются в соответствии с жилищным законодательством Российской Федерации.

Согласно п.2 ст.52 Жилищного кодекса Российской Федерации состоять на учете в качестве нуждающихся в жилых помещениях имеют право граждане, указанные в ст.49 Жилищного кодекса Российской Федерации, то есть малоимущие граждане, признанные по установленным настоящим Кодексом основаниям нуждающимися в жилых помещениях, предоставляемых по договорам социального найма.

Подробную консультацию Вы можете получить, обратившись в отдел учета жилищного управления департамента муниципальной собственности (ул. Маяковского, 9, кабинет 5) в часы приема граждан с 9.15 до 12.00 часов по понедельникам.

Ответы на другие вопросы горожан читайте в следующем номере газеты

Актуально

Спецгруппа «Антикризис»

Созданную в Администрации города рабочую группу по вопросам оздоровления в сферах деятельности финансового рынка и минимизации последствий его колебаний на финансовый и нефинансовый секторы экономики города Ханты-Мансийска, проще было бы назвать антикризисным спецназом. Собрались, прояснили текущую оперативную ситуацию, выявили слабые точки обороны, спланировали контратаки, чуть ли не поимённо провели поверку в рядах безработных, которых пока ещё пусть не армия, но батальон уже набирается, и снова по своим подразделениям – вооружённые информацией и уточнёнными целеуказаниями…

ФОТО Дмитрий ЕГЕРЕВ

В рабочую группу при главе города Андрее Букаринове входят руководители основных структур Администрации, ведущие сотрудники социальных и экономических служб, депутаты городской Думы. В качестве экспертов, а иногда и ответчиков на ежемесячное заседание группы могут быть приглашены либо компетентные специалисты по актуальной проблеме, либо ключевые персоны, «благодаря» которым эта проблема возникла. Чаще всего присутствуют и те и другие.

Как правило, в самом начале заседания Андрей Букаринов докладывает о текущем положении дел. Из сводки, озвученной им на июльском собрании группы, можно сделать вывод, что Ханты-Мансийск мало похож на осаждаемый кризисом город. В тех самых «финансовых и нефинансовых секторах экономики» ситуация в целом стабильная. План полугодия по доходам в бюджет города выполнен на 99 процентов. Недобор до «сотни» произошёл только потому, что были недополучены средства из окружного бюджета. Финансирование всех действующих программ, за исключением строительных, выполняется в полном объёме.

Впрочем, и в строительной сфере наметилось оживление – поданы документы на проведение аукциона по строительству детского сада на улице Сургутской, предполагается начало строительства в этом году малосемейного общежития на Дзержинского, 41 и нового здания «Скорой помощи». Однако же большинство строительных предприятий ощущают дефицит заказов. Лишь на «Варьёганнефтеспецстрой» и «Версо Монолит» сезонность несколько улучшила ситуацию – лето дало большие объёмы работ, и на этих предприятиях увеличилось количество работников, и возрос фонд оплаты труда.

Говоря о ценах, градоначальник сообщил, что строительные материалы дешевеют, а вот стоимость ГСМ в Ханты-Мансийске выше всех окружных показателей – бензин стал дороже на 28,5%. Есть предварительное мнение, что это необоснованное повышение, и по просьбе Администрации, законность этого всплеска цены на жидкое топливо сейчас проверяется антимонопольной службой. В связи с этим, Андрей Букаринов выразил надежду, что цены на горючее стабилизируются, и будут беспокоить не больше, чем цены на продукты питания, хотя бы в тех 25 предприятиях торговли, которые заключили соглашение с администрацией о сдерживании цен на товары народного потребления и аренду торговых площадей. Кстати, соглашение это снова продлили, уже до 31 декабря.

Наибольшую озабоченность у членов рабочей группы вызвала динамика безработицы. Тут окружная столица впереди всей Югры. В целом по округу отмечается сокращение числа безработных, а в Ханты-Мансийске третью неделю рост! За неделю, предшествовавшую заседанию, в списке зарегистрированных безработных горожан появилось ещё 8 человек и теперь их 451 человек. Но при этом, есть и 520 вакантных мест в различных организациях, плюс 46 вакансий в муниципальных предприятиях. Однако же, как было остро отмечено представителями службы занятости, граждане, получив направление на ту или иную вакансию, «пропадают», не доходя до ожидающего их предприятия. Оказывается, нынешний размер пособия по безработице (7 350 рублей) предпочтительней для многих, чем трудовая зарплата! Выходит, государство, волей или неволей, само финансирует рост рядов безработных. Этот аспект для многих участников заседания стал открытием, парадоксальным и надо полагать, неприятным.

Еще одна актуальная для города тема была обсуждена на заседании рабочей группы. Живой интерес уже не первый месяц вызывает ситуация с возможным сокращением, сложившаяся на предприятии «Хантымансийскгеофизика». Приглашённый на заседание директор по персоналу Алексей Первов опасения по этому поводу устранил, твёрдо заверив, что сокращений в компании не будет однозначно, будет лишь перевод сотрудников на сокращённый рабочий день и то с 15-го сентября. Работникам уже выплачена зарплата за апрель, в общем размере 85 миллионов рублей, а на протяжении текущей недели будет выплачено ещё 60 миллионов в качестве майской зарплаты. Алексей Юрьевич также сообщил, что предприятие договаривается со Сбербанком о кредите, а кроме этого, компания активно разворачивает свою деятельность на оживающем рынке геофизических услуг, готовится участвовать в будущих тендерах и планирует добиться на них заказов.

Депутат городской Думы Сергей Калинин поднял ещё один, злободневный для жильцов общежития, принадлежащего «Хантымансийскгеофизике», вопрос. Как он сообщил, граждане, проживающие в этом доме, оказались без ордеров и перед понуждением к заключению договора, согласно которому их могут выселить по усмотрению владельца, то есть компании. Депутат попросил представителей предприятия при решении этого вопроса обратить серьёзное внимание на его социальную значимость. Среди жильцов есть и ветераны предприятия, и инвалиды и многодетные семьи. Депутату ответил заместитель управляющего директора ОАО «Хантымансийскгеофизика» Владимир Панюгин. Он сообщил, что этим будет заниматься специально создаваемый в компании социальный отдел. А жильцам беспокоиться не стоит, выселения не будет, поскольку в компании никто не намерен и не в праве нарушать жилищное законодательство. «Движение» же вокруг общежития продиктовано элементарным наведением порядка в активах компании и инвентаризацией, к этому обязывает кредитная политика, с которой руководство компании связывает планы по выходу из кризиса.

Заседание рабочей группы завершилось просьбой специалистов сферы занятости населения к Администрации о поддержке авторитетом на встречах с «хроническими безработными по собственному желанию». Как правило, разъяснительные беседы о необходимости трудиться, о возможности зарабатывания и самозанятости в присутствии представителей органов власти проходят куда как эффективнее. Эта поддержка была охотно обещана.

Дмитрий ЕГЕРЕВ

О нас

В Югре в моде старорусские имена

Все больше югорчан называют своих детей старорусскими именами. Сейчас очень популярны женские имена: Прасковья, Ефросинья, Капитолина, Агния, Златослава, Глафира. Не уступают им и более традиционные Анастасия, Екатерина. Мальчикам дают имена - Прокопий, Ефрем, Никифор, Тихон, Гавриил, Савва, Аристарх. Часто родители отдают предпочтение именам Денис и Кирилл. Такие данные озвучила на пресс-конференции, прошедшей в Ханты-Мансийске накануне, начальник управления ЗАГС автономного округа Валентина Струженко. В первом полугодии 2009 года в Югре родилось почти 12 тысяч малышей, причем мальчиков на свет появилось на 264 больше чем девочек. В 135 югорских семьях родились двойни, в четырех - тройни. Наибольший рост рождаемости по сравнению с аналогичным периодом 2008 года наблюдается в Нефтеюганске, Сургуте, Ханты-Мансийске, Нягани, Сургутском районе. Лидером по рождаемости по-прежнему остается Ханты-Мансийск. За ним следуют Сургут, Когалым и Нижневартовск, - отметила начальник управления, сообщает пресс-служба губернатора. Кстати, как сообщила Валентина Струженко, с начала года в Югре создали новые семьи более семи тысяч пар. Всплеск бракосочетаний отмечается во всех муниципалитетах округа кроме Кондинского и Октябрьского районов. Чаще стали регистрироваться браки жителей Югры с иностранными гражданами. Средний возраст невест 22-23 года, женихов – 27-28 лет. А вот разводиться югорчане стали реже. Лидерами по расторжению браков стали Нижневартовск, Сургут, Югорск, Когалым, Пыть-Ях, Нижневартовский и Белоярский районы.

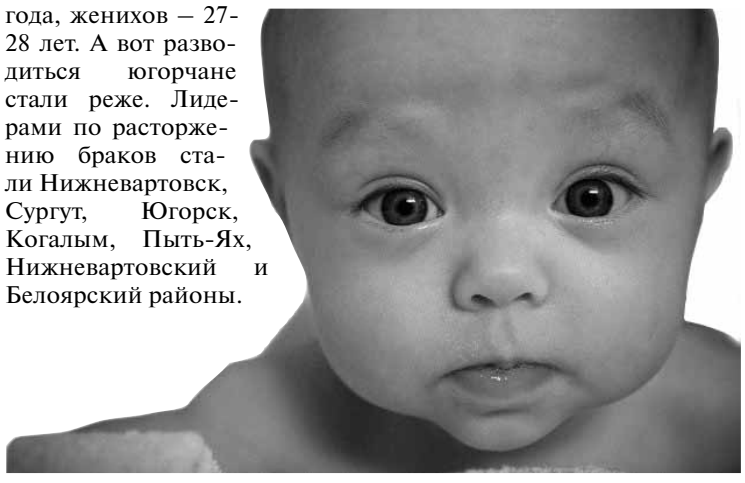

WWW.374.RU

Городская мозаика

Преступность. Сводка за полгода

ФОТО Дмитрий ЕГЕРЕВ

17 июля в окружном Управлении внутренних дел состоялось расширенное заседание коллегии по подведению итогов работы милиции Югры за 1 полугодие 2009 года. По мнению начальника управления, генерал-майора милиции Николая Гудожникова, в целом, эти итоги положительные. Точные показатели по основным моментам милицейской работы предоставила пресс-служба УВД.

В работе коллегии приняли участие заместитель Председателя Правительства округа по вопросам профилактики правонарушений Вячеслав Козловский, помощник Губернатора Николай Усольцев, главный федеральный инспектор в Ханты-Мансийском автономном округе аппарата полномочного представителя Президента РФ в УрФО Андрей Бочаров, представители прокуратуры, суда, УФСКН, ГУ МЧС, таможни, федеральной службы судебных приставов, УФМС, члены коллегии; начальники подразделений окружного аппарата УВД, городских и районных органов внутренних дел по округу.

С докладом об итогах оперативно-служебной деятельности органов внутренних дел по Ханты-Мансийскому автономному округу – Югре за 1 полугодие 2009 года выступил заместитель начальника управления, начальник штаба окружного УВД Александр Беспалов. В своем выступлении он отметил, что принятые в текущем году меры способствовали оздоровлению оперативной обстановки, сохранению контроля за ее состоянием и не позволили допустить роста числа зарегистрированных преступлений.

Так, за 6 месяцев 2009 года зарегистрировано более 20 тысяч преступлений, что соответствует уровню показателей аналогичного периода прошлого года. За последний год уровень преступности в расчете на 10 тыс. населения не изменился и составил 135 преступлений. При этом он остается выше среднероссийского показателя (110) и среднего по Уральскому федеральному округу (127). Увеличение регистрируемых преступлений отмечено в 11 горрайорганах, наиболее значительно в Октябрьском районе (+ в 1,5 раза), в Югорске, Ханты-Мансийске и районе (+в 1,4 раза), Белоярском (+22%) и Кондинском (+20,7%) районах. Не допущено роста преступлений, относящихся к категории тяжких и особо тяжких. Уменьшилось на 16% число совершенных на территории округа грабежей (933), на 6,4% - краж (6728), на 18,6% - разбойных нападений (140), на 22,2% - изнасилований (14). Не допущен рост умышленных убийств (95). При этом на территории 8 горрайорганов произошло увеличение числа совершенных преступлений указанной категории. Наиболее значительно, почти в 3 раза – в Нижневартовском районе и Пыть-Яхе.

Одной из существенных причин, дестабилизирующих криминальную обстановку, продолжают составлять преступления, связанные с посягательствами на сотовые телефоны. Органами внутренних дел реализован комплекс профилактических мероприятий, в том числе в школах и учебных заведениях, что позволило сократить их общее количество более чем на 6 процентов. Число выявленных преступлений экономической направленности по сравнению с аналогичным периодом прошлого года возросло более, чем на семь процентов (2921). В текущем году больше выявлено преступлений, связанных с незаконным оборотом наркотиков (2665), из незаконного оборота изъято более 150 кг. наркотиков, в том числе более 100 кг. героина. Более чем на четверть снизилась подростковая преступность. Иностранными гражданами и лицами без гражданства на территории Югры совершено 937 преступлений, что в 1,3 раза больше, чем за аналогичный период 2008 года. Количество преступлений, совершенных в отношении иностранных граждан и лиц без гражданства, сократилось на 16,7% по сравнению с аналогичным периодом прошлого года и составило 170 фактов.

Дмитрий ЕГЕРЕВ

Несчастье «Счастливой семьи»

Представители городского комитета по образованию, управления социальной защиты, Окружной клинической больницы и Югорского государственного университета бьют тревогу о состоянии нравственности молодежи и снижении демографического уровня страны в целом. Накопившиеся проблемы и возможные пути их разрешения обсудили на заседании «круглого стола» «Счастливая семья» в рамках российской акции «Подари мне жизнь».

На различных заседаниях и сборах часто говорят, что у молодых семей и молодежи возникают все новые и новые проблемы, а каким образом они разрешаются, не озвучивается. Первой выступила на заседании заведующая женской консультацией Оксана Меньших, рассказав о демографическом уровне России. По ее словам ежегодно численность людей уменьшается на 1 млн. Она привела неутешительные факты: «В настоящее время в Югре официальная статистика не может не вызывать тревоги и опасений: к примеру, в Ханты-Мансийске на 200 беременностей приходится 74 аборта. Уровень смертности на территории Югры превышает уровень рождаемости. А число девочек-подростков, будущих рожениц, в 2008 году сократилось на 7,3% и ежегодно этот показатель растет».

Несколько дополнил выступление Оксаны Меньших проректор по работе со студентами Югорского государственного университета Арам Вартанян, отметив, что по проведенному психологическому исследованию 15-20% студентов Ханты-Мансийска имеют предрасположенность к суициду, а, следовательно, этот показатель потенциально увеличивает статистику смертности. Он с сожалением обозначил проблему незанятости учащихся в молодежном культурном досуге, ссылаясь на незаинтересованность самих студентов: «Инициативы у студентов средних профессиональных и высших образовательных учреждений практически нет. По сравнению с ВУЗами страны она у нас минимальна и практически равна нулю». Арам Саркисович обозначил положительную динамику в привлечённости студентов в спортивные секции, ранее свое предпочтение спорту отдавали 16% учащихся, с появлением спортивного центра рядом с Югорским университетом – свыше 48%.

Представители Православной церкви и Мечети подняли вопрос о нравственном воспитании подростков и учащейся молодежи. Они посетовали, что подросткам практически во всех торговых точках города отпускают алкогольные напитки без предъявления паспорта. Присутствующие очень оживленно вступили в обсуждение проблемы. В конце долгих споров пришли к выводу, что надо, во-первых, создать специальную комиссию. Ее участниками станут представители ЮГУ, Православной церкви и Мечети. Этот орган будет заниматься отслеживанием и регулированием всех видео-, аудио и печатных материалов и рекламы, которые будут находить свое отражение в окружных источниках массовой информации, по возможности контролировать продажу спиртного подросткам.

Анна ДЕМИДОВА

ПРОБА ПЕРА

О времени

Почему в большой жизни людям очень часто не хватает времени? Нет! Это совсем не потому, что у людей разные вкусы, дела и увлечения. И не потому, что у всех СВОЁ время. Разгадка намного глубже!

И вообще, что это за мадам такая? ВРЕМЯ? Вот, например, газета, которую вы держите в руках, реально существует, зубная щётка, которой вы чистите каждый день зубы, тоже существует. А вот ВРЕМЯ? Ведь его как бы нет? Это придуманная человеком мера измерения проходящих событий. Это как картинка в нашем воображении, правда эта картинка возникла уже очень давно.

Вот, относительно, недавно (4 мая 2006 г.) в телепрограмме «Время» была отмечена очень интересная вещь: 01.02.03.04.05.06. Т.е. в один час ночи, две минуты, три секунды, четвёртого мая (май – пятый месяц в году) шестой год – выстроились цифры с одного до шести. Следующее такое занимательное строение цифр произойдёт только через 72 года. Это всего лишь порядок, ничего сверхъестественного. И ничего сенсационного в ту ночь не произошло, имею виду происшествие мирового значения. Тем более в тот момент в одном городе был час, в другом – ещё было третье мая, и т.п. Если, конечно, не рассматривать время на нулевом меридиане. Но посмотрим с другой стороны, природа ничего же не знает о том, что напридумывал человек, я имею в виду отсчёт времени. Тем не менее, это было просто интересное расположение чисел.

Какого времени только не существует: геологическое, абсолютное, грамматическое, время жизни, обращения, производства, реакции человека и др. Но оно не в самих вещах, а только в мышлении, осуществляемом нашим разумом.

Существуют такие слова, которые по праву можно назвать Золотыми: «Кто никуда не торопится - тот всё успевает». Наверное, стоит к нему прислушаться? Здесь важно различать понятия «не торопиться» и «лентяйничать»!

Как только люди не измеряли время – поясом из листьев, трубками – главное было договориться чем. Сколько различных часов придумали: и солнечные, и водные, и свечные, и песчаные. Кстати, последние со временем теряют точность. Отверстие расширяется, а песок становится мельче. Но как бы мы не измеряли свое время, его постоянно не хватает, так в чем же причина? Просто потому, что нехватка времени - это результат неумения его планировать.

Это неправда, что время проходит. Время вечно, проходим мы... Берегите его, оно бесценно.

Анна ДОНЧИК

В движении

Отдыхай в Югре

Отдохнуть в Югре дорого, но все-таки можно. В среднем стоимость семейного отдыха в Северных краях колеблется от 2 до 20 тысяч рублей в сутки. Что лучше: предпочесть экстремальный отдых в родных краях или же отправиться на лазурное морское побережье? О некоторых плюсах и минусах северного туризма и его развитии рассказал на пресс-конференции Валерий Беспояско, председатель комитета по туризму Ханты-Мансийского автономного округа – Югры.

На территории Ханты-Мансийского региона в развитии туризма активно задействованы более 100 компаний, среди них: нижневартовская компания «Спутник», сургутская - «Сургут Интур», ханты-мансийские фирмы «Югра-Сервис», «Ю-Тур», «Югра-Трэвел», базы отдыха «Добрино» и «Урман Березовка». В данное время комитетом по туризму региона ведется работа по трем направлениям: поиск туристических агентств, работа по взаимодействию с туристическими агентствами, продвижение разработанных маршрутов. Развитию последнего направления способствует создание новых номинаций в разделе «Социальный туризм» в грантовой поддержке губернатора, благодаря этому общее количество маршрутов увеличилось с 2005 года.

В качестве семейного и индивидуального отдыха компании, агентства, фирмы, природные парки и базы отдыха Югры предлагают и организовывают экскурсионные, познавательные, оздоровительные туры, программы выходного дня, событийные туры, приуроченные к крупным культурным, спортивным и научным мероприятиям международного, российского и окружного значения. Кроме того, специалисты разрабатывают этнографические программы, связанные с культурой коренных малочисленных народов ханты и манси, предлагают активный отдых на природе, развлекательные и водные прогулки, катание на катамаранах и яхтах.

Предлагаемые туристические программы и маршруты, в основном связаны с рыбалкой. По словам председателя комитета, на этот вид отдыха спрос есть всегда. Наиболее он развит в Кондинском районе. Приезжающим на отдых, предоставляется весь необходимый для рыбной ловли инвентарь: удочки, спиннинги, лодки, моторы для летней ловли и бураны, буры, всевозможные снасти для зимней и прочее. Рыбалку другим видам предпочитают и прибывающие в

ФОТО Андрей ЗАГУМЕННОВ

Ханты-Мансийск официальные лица из Санкт-Петербурга, Москвы, Свердловской, Челябинской областей и других регионов.

Также в Кондинском районе развивается и новый вид туризма для Ханты-Мансийского региона - автомобильный туризм. Семьи, желающие провести свой отпуск на природе. На своем транспорте они добираются до места отдыха и там для собравшейся группы семей организовывают уже всевозможные конкурсы: рыбалка, забеги и другие соревнования на открытом воздухе. Это выгодный вариант для экономных семей, так как проживают туристы в собственных палатках либо же машинах и питаются независимо от организаторов тура.

Для информированности жителей и гостей Ханты-Мансийского округа каждое полугодие турагенства создают и выпускают иллюстрированные каталоги, благодаря которым у заинтересованных туристов появляется возможность более детально ознакомиться с предлагаемыми видами отдыха. Итог создания подобных каталогов - около 100 тысяч экскурсантов и туристов летом и примерно 60 тысяч – зимой. Валерий Беспояско отметил, что с точки зрения компаний, предлагающих отдых в Югре, туризм в регионе дело затратное, но перспективное. Из-за не особо высокого спроса на приобретение путевок, цены немного выше в сравнении с показателями других российских агентств. Тем не менее, в летний период югорские туристические компании идут на уступки и несколько снижают стоимость путевок.

Кроме того, на пресс-конференции, был задан вопрос о создании и развитии отдыха на Приполярном Урале. На сегодняшний день там пока развивается рыбацкий туризм «Биткаш» и самостоятельный туризм. Желающие отправиться в горы самостоятельно разрабатывают себе маршрут через горные реки и перевалы, согласовывают его и следуют согласно заданному маршруту. Как отметил Валерий Беспояко, после развития транспортного сообщения в рамках проекта «Урал Приполярный», экстремальный и горный туризм на территории Югорского приполярья начнет активно развиваться. В перспективах на будущее председатель обозначил, что планируется создание оздоровительных центров на территории Ханты-Мансийского региона. А пока поставлена приоритетная задача сохранить и поддержать то, что создано и существует не первый год.

Анна ДЕМИДОВА

Автострада

Давление в норме?

Что Вы знаете о давлении в шинах Вашего автомобиля? А точнее – знаете ли Вы, насколько важно правильное давление в шине? Знаете ли Вы, что правильно подобранное давление в шинах Вашего автомобиля делает процесс вождения безопаснее, повышает управляемость транспортного средства, а также экономит горючее и продлевает жизнь шинам и подвеске?!

По данным статистики 85% людей вообще не проверяют давления в шинах!!! Ответьте честно – сможете ли Вы «на глаз» или тем более во время процесса вождения определить разницу давления в шинах на 0,3-0,5 бар? Вряд ли. А между тем, по результатам исследований, разница в 0,3-0,4 бар для ведущих передних колес или 0,5-0,7 бар – для задних – является критической! А это значит, что Вы не сможете быть уверенными в реакции Вашего автомобиля на торможение, разгон или изменение направления, и каждый километр пути может стать для Вас последним.

Помимо ухудшения управляемости и, следовательно, уменьшения безопасности дорожного движения недостаточное или наоборот излишнее давление в шинах несет и чисто экономические потери. Из-за неправильного давления в шинах расход топлива увеличивается примерно на 1,2 л/100 км пройденного пути. Что при среднегодовом пробеге в 20 тыс. км дает излишний расход в 240 л бензина! Также из-за излишнего или наоборот недостаточного давления в шине, срок ее службы уменьшается на 25-30%. Помимо всего прочего, из-за этого страдает подвеска вашего автомобиля!

Так становится понятна вся серьезность проблемы правильно подобранного давления в шине, но не думайте, что теперь придется хранить манометр в бардачке и при малейшей возможности бежать проверять давление в каждой шине. Мировая автомобильная промышленность позаботилась о нас – специально для контроля за давлением в шинах Вашего автомобиля были изобретены датчики давления и температуры в шинах (официальное название – TPMS, Tire Pressure Monitoring System). Цель данной системы – контроль над давлением и температурой в шинах и сигнализация в случае возникновения проблем.

Температура в шинах не менее важный показатель, чем давление – повышение температуры в одном из колес во время движения может быть вызвано неполадками в тормозной системе (перегрев тормозных колодок, дисков/барабанов) или ходовой части. По сути, контроль над температурой в шинах – превентивная мера проверки ходовой части (например, по различной температуре в колесах можно определить необходимость проведения «развала-схождения»).

Система контроля над давлением и температурой в шинах представляет собой набор из четырех или более автономных датчиков температуры и давления, располагающихся либо снаружи, на ниппеле, либо внутри, на ободе колеса, в комплекте с информационным блоком, находящимся непосредственно в салоне автомобиля, на экран которого выводятся показатели.

Принцип работы системы: при включении зажигания автомобиля система считывает показания датчиков давления и температуры одновременно во всех шинах. Информация от датчиков передается на информационный блок радиосигналом. Система сравнивает полученные данные с интервалом значений, который выбираете Вы сами. Если отклонений не обнаружено – система переходит в пассивный режим слежения, при этом на экране устройства отображаются текущие значения температуры и давления в каждом из колес. Далее система с некоторым интервалом (каждые 3-5 секунд) обновляет показания датчиков. И если во время движения ситуация изменится – зазвучит звуковой (или световой – по вашему усмотрению) сигнал, предупреждающий об опасности, и на экране устройства отобразится в каком колесе и какие изменения произошли.

Датчики давления и температуры в шинах отличаются по способу установки – бывают внутренние и внешние. Внутренние датчики крепятся непосредственно на диск вместо мундштука. Внутри датчика – элемент питания, рассчитанный на 7 лет бесперебойной работы. Одной из таких систем с внутренними датчиками является система TPMS CRX-1001. Это надежное устройство с ярким светодиодным экраном. Здесь показания в пределах нормы отображаются зеленым цветом, при превышении – цвет меняется на красный. Внешние же датчики просто накручиваются на ниппель. Это удобно когда у вас несколько машин – переставить датчики не составит труда и займет всего несколько минут. Одной из самых популярных моделей в этом сегменте является система TPMS CRX-1002. У обеих моделей датчиков предусмотрен режим работы от прикуривателя, что позволит Вам, подключить их, не нарушая целостность бортовой системы электропитания (одно из условий сохранения гарантии на новых автомобилях).

Вы привыкли контролировать свою жизнь, контролировать собственное время и деньги? Датчик давления и температуры позволит Вам быть уверенным в дороге, а значит быть уверенным в достижении пункта назначения в целостности и сохранности. Не стоит уповать на везение, гораздо лучше быть уверенным в машине, дороге и своей жизни!

Статья подготовлена по материалам Auto.ru

РЦ «Лангал»

«Призраки бывших подружек»
Год: 2009
Страна: США
Жанр: комедия/романтика
Режиссер: Марк Уотерс
В ролях: Мэтью МакКонахи, Майкл Дуглас, Дженнифер Гарнер, Эмма Стоун, Брекин Мейер, Энн Арчер

Симпатичный холостяк приезжает на свадьбу своего младшего брата, где ему начинают являться призраки бывших подружек: каким-то невероятным образом он может видеть прошлое, настоящее и будущее своих экс-пассий. Эта необычная способность помогает ему разобраться и в собственных чувствах.

Продолжительность сеанса: 100 мин.
Дата и время демонстрации фильма: 30 - 31 июля - 17:40, 21:30

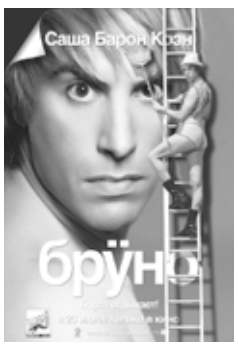

«Бруно»
Год: 2009
Страна: США
Жанр: комедия
Режиссер: Ларри Чарльз
В ролях: Саша Бэйрон Коэн
В комедии «Бруно» Саша Барон Коэн выступает в образе ещё одного своего телевизионного альтер-эго – австрийского журналиста-гея, работающего в мире моды. «Бруно», как и «Борат», снимался в псевдодокументальном стиле, так что среди героев будет много обычных американцев. Главными темами английский комик выбрал гомофобию и расизм: Коэн со всей силы вдарил по этим болевым точкам Америки, спровоцировав немало курьёзных ситуаций и диалогов.

Продолжительность сеанса: 100 мин.
Дата и время демонстрации фильма: 23-24 июля - 16:50, 21:30;
25-26 июля - 13:20, 18:00, 22:40; 27-29 июля - 16:50, 21:30; 30-31 июля - 13:00, 19:30

«Гарри Поттер и Принц-полукровка»
Год: 2009
Страна: США / Великобритания
Жанр: приключения/мистика/фэнтэзи
Режиссер: Дэвид Йэтс
В ролях: Дэниэл Рэдклифф, Эмма Уотсон, Руперт Гринт, Майкл Гэмбон, Алан Рикман, Хелена Бонем Картер
На шестом году обучения в Школе Чародейства и Волшебства Хогвартс Гарри Поттер продолжает попытки уничтожить Волан-де-Морта. Используя старинный учебник зельеварения, некогда принадлежавший «Принцу-полукровке», Гарри удается улучшить свои магические навыки и подготовиться к предстоящей битве. Но до этого ему предстоит вместе с Дамблдором разгадать тайну бессмертия Волан-де-Морта, связанную с крестражами, в которых скрыта частичка его души. Поиски крестражей приведут Гарри к трагической схватке в попытке победить Темного Лорда.
Продолжительность сеанса: 155 мин.
Дата и время демонстрации фильма: 23-24 июля - 11:00, 14:00, 18:40;
25-26 июля - 10:30, 15:10, 19:50; 27-29 июля - 11:00, 14:00, 18:40;30-31 июля - 14:50

Справки и бронирование билетов по телефону: 32-02-01
В репертуаре возможны изменения.

Расписание богослужений
В ГОРОДСКИХ ХРАМАХ

25 июля 2009 года, суббота
Всенощное Бдение 16.00 час. - храм Воскресения Христова

26 июля 2009 года, воскресенье
Память святых отцов шести Вселенских Соборов. Собор Архангела Гавриила.
Божественная Литургия 7.00 час. – храм Покрова Пресвятой Богородицы
Молебен 7.30 час. - храм Воскресения Христова
Божественная Литургия 8.30 час. - храм Воскресения Христова

27 июля 2009 года, понедельник
Вечернее богослужение 17.00 час. - храм святого благоверного князя Владимира

28 июля 2009 года, вторник
Равноапостольного великого князя Владимира, во Святом Крещении Василия-ПРЕСТОЛЬНЫЙ ПРАЗДНИК

Божественная Литургия 6.20 час. - храм святого благоверного князя Владимира

Каждую среду в 17.00
Акафист Божией Матери
В храме в честь иконы
Божией Матери «Знамение»

В РАСПИСАНИИ
ВОЗМОЖНЫ ИЗМЕНЕНИЯ

При храме в честь иконы Божией Матери «Знамение»
по ул. Калинина, 61, ежедневно с 13.00 до 15.00
действует телефон доверия – 33-05-39

Расписание молитв (намазов)
В ГОРОДЕ ХАНТЫ-МАНСИЙСКЕ

Дата	Фаджр	Шурук	Зухр	Аср	Магриб	Иша
24 июля	02:42	04:37	13:31	18:01	22:22	00:07
25 июля	02:43	04:40	13:31	18:00	22:20	00:06
26 июля	02:44	04:42	13:31	17:59	22:17	00:04
27 июля	02:45	04:44	13:31	17:58	22:15	00:03
28 июля	02:45	04:47	13:31	17:57	22:12	00:02
29 июля	02:46	04:49	13:31	17:56	22:10	00:01
30 июля	02:47	04:52	13:31	17:55	22:07	00:00

Программа выходного дня
Центральная площадь города

26 июля 2009 года

15:00 – 19:00 час. «Веселое настроение» (музыкальное озвучивание площади)
15:00 – 16:00 час. «Гинесс – шоу» - игровая программа
15:00 – 18:00 час. «Югорский снайпер» - стрельба из копий пневматических винтовок
16:00 – 18:00 час. Спортивные конкурсы для детей
17:00 – 19:00 час. Спартакиада по стритболу среди дворовых команд

Киновидеоцентр

«Отдамся в хорошие руки»
Год: 2008
Страна: Россия
Жанр: приключения / комедия
Режиссер: Наталия Новик
В ролях: Марат Башаров, Денис Никифоров, Рената Литвинова, Екатерина Кудринская, Александр Лыков, Виталий Хаев, Алексей Горбунов, и др.

Юная синеглазая красотка Маша живет с двумя братьями в странном доме на берегу Черного моря. Их мать отправилась на поиски лучшей жизни, а семейству Солнцевых приходится выживать самостоятельно. В поисках средств к существованию, Маша и ее братья попадают в водоворот разнообразных приключений. В череде событий мелькает богатый француз и погоня за ним с целью замужества, и семейка безбашенных соседей во главе с суровым папашей, и парочка влюбленных в Машу милиционеров, а также байкеры, вооруженное ограбление, угон машины и незаконное пересечение границы. Все это — далеко не полный список приключений семьи Солнцевых на фоне крымских пейзажей. А в конце, как в сказке, героиня находит свою любовь.
Продолжительность сеанса: 95 мин.
Дата и время демонстрации фильма: 23-26 июля – 11:00

«Гарри Поттер и Принц-полукровка»
Год: 2009
Страна: США / Великобритания
Жанр: приключения/мистика/фэнтэзи
Режиссер: Дэвид Йэтс
В ролях: Дэниэл Рэдклифф, Эмма Уотсон, Руперт Гринт, Майкл Гэмбон, Алан Рикман, Хелена Бонем Картер
Теперь не только мир волшебников, но и мир маглов ощущает на себе все возрастающую силу Волан-де-Морта, а Хогвартс уже никак не назовешь надежным убежищем, каким он был раньше. Гарри подозревает, что в самом замке затаилась некая опасность, но Дамблдор больше сосредоточен на том, чтобы подготовить его к финальной схватке, которая, как он знает, уже не за горами. Вместе они пытаются разгадать секрет бессмертия Волан-де-Морта. Тем временем учеников атакуют самые разные враги, а подростковые эмоции хлещут через край. Любовь витает в воздухе, но впереди ждет беда, и Хогвартс, возможно, уже никогда не будет прежним.
Продолжительность сеанса: 155 мин.
Дата и время демонстрации фильма: 23-26 июля - 12:15, 14:00, 20:15, 23:00

Постеры к фильмам взяты с сайта www. kinopoisk.ru

Понедельник 27 июля

ПЕРВЫЙ

5.00 Новости
5.05 «Доброе утро»
9.00 Новости
9.20 «Малахов +»
10.20 «Модный приговор»
11.20 «Контрольная закупка»
12.00 Новости
12.20 Т/с «Агент национальной безопасности»
13.20 «Детективы»
14.00 Другие новости
14.30 «Хочу знать» с М. Ширвиндтом
15.00 Новости
15.20 Т/с «Обручальное кольцо»
16.10 Т/с «След»
17.00 «Федеральный судья»
18.00 Вечерние новости
18.20 «Понять. Простить»
19.00 «Жди меня»
19.50 «Давай поженимся!»
21.00 «Время»
21.30 Т/с «Воротилы. Быть вместе»
22.20 «След». «Городские пижоны»
23.10 «Обмани меня»
0.00 Х/ф «Звезда цирка»
0.10 «Грязные мокрые деньги»
1.00 «Космическая архитектура»
1.40 Х/ф «Американский пирог-2»
3.00 Новости
3.05 Х/ф «Американский пирог-2»
3.20 Х/ф «Небесные всадники»

НТВ

6.00 «Сегодня утром»
8.05 Т/с «Лебединый рай»
9.00 «Квартирный вопрос»
10.00 «Сегодня»
10.20 «Чистосердечное признание»
11.00 «Средний класс»
12.00 «Суд присяжных»
13.00 «Сегодня»
13.35 Т/с «Возвращение Мухтара»
15.30 «Чрезвычайное происшествие»
16.00 «Сегодня»
16.30 Т/с «Улицы разбитых фонарей»
18.30 «Чрезвычайное происшествие»
19.00 «Сегодня»
19.30 Т/с «Защита Красина»
21.15 Т/с «Знахарь»
23.00 «Сегодня»
23.20 Х/ф «Во имя справедливости»
1.10 «Quattroruote»
1.45 Х/ф «Близкие враги»
3.45 «Особо опасен!»
4.15 Т/с «Класс»
5.10-6.00 Т/с «Аэропорт»

РОССИЯ

5.00 «Доброе утро, Россия!»
8.55 Х/ф «Государственная граница». «Восточный рубеж»
10.50 «Вести. Дежурная часть»
11.00 «Вести»
11.25 «Местное время. Вести-Москва»
11.45 Х/ф «Государственная граница». «Красный песок»
14.00 «Вести»
14.20 «Местное время. Вести-Москва»
14.40 Х/ф «Государственная граница». «Красный песок»
16.30 «Кулагин и партнеры»
17.00 «Вести»
17.25 «Местное время. Вести-Московская область»
17.50 «Вести. Дежурная часть»
18.00 Т/с «Однажды будет любовь»
19.00 Т/с «Кармелита. Цыганская страсть»
20.00 «Вести»
20.30 «Местное время. Вести-Москва»
20.50 «Спокойной ночи, малыши!»
21.00 Т/с «Две сестры-2»
22.50 «Алипий-воин»
23.35 «Вести+»
23.55 Х/ф «Точная копия»
1.40 Х/ф «Три сердца»
3.40 «Комната смеха»
4.45 «Вести. Дежурная часть»

КУЛЬТУРА

7.00 «Евроньюс» на русском языке
10.00 «Новости культуры»
10.20 «В главной роли» у Ю. Макарова
10.40 Программа передач
10.50 Х/ф «Дом и хозяин»
12.20 Сказки из глины и дерева. Филимоновская игрушка
12.35 «Линия жизни». О. Яковлева
13.30 Д/ф «Судьба романтика. Альберт Гендельштейн»
14.10 Телеспектакль «Грамматика любви»
15.20 Уроки русского. Н.В. Гоголь. «Тарас Бульба»
15.35 Д/с «История произведений искусства». «Эскизы «Посольской лестницы»
16.00 М/с «Серебряный конь»
16.25 М/ф «Ну, погоди!»
16.45 Д/ф «Бассет-хаунд»
16.50 Т/с «Эмиль из Леннеберги». 1 с
17.20 Д/с «Наедине с природой». «Гиены-герои или злодеи?»
17.50 Концерт В. Минина
19.00 «Кто мы?» «Кровь на русской равнине». Пер. 8
19.30 «Новости культуры»
19.50 «Театральная летопись». ч. 1
20.20 Д/с «Голая наука». «Астероид-убийца»
21.15 «Нобелевские лауреаты». П. Черенков
22.00 Х/ф «Любить»
23.10 Д/ф «Сукотаи. Руины древнего города королей»
23.30 «Новости культуры»
23.50 Х/ф «Здравствуй, ночь»
1.35 Музыкальный момент. Н. Рота «Прогулка с Феллини»
1.40 Д/с «Голая наука». «Астероид-убийца»
2.35 Д/ф «Меса-Верде. Дух Анасази»
2.50 Программа передач

СПОРТ

6.45 Чемпионат мира по водным видам спорта. Плавание. Трансляция из Италии
8.45 Вести-Спорт
9.00 «Зарядка с чемпионом»
9.15 М/с «Принцесса Шехерезада»
10.30 «Путь Дракона»
11.00 Вести-Спорт
11.10 Вести-Спорт. Местное время
11.15 Легкая атлетика. Чемпионат России. Трансляция из Чебоксар
14.00 Современное пятиборье. Чемпионат Европы. Трансляция из Германии
15.00 Вести-Спорт
15.10 Чемпионат мира по водным видам спорта. Плавание. Трансляция из Италии
17.40 Футбол. Премьер-лига. «Локомотив» (Москва)-»Динамо»
19.40 Вести-Спорт
19.55 Футбол. Премьер-лига. «Зенит» (Санкт-Петербург)-»Рубин»
21.55 Чемпионат мира по водным видам спорта. Плавание. Прямая трансляция из Италии
23.40 Вести-Спорт
0.00 «Неделя спорта»
1.05 «Европейский покерный тур»
2.05 Чемпионат мира по водным видам спорта. Водное поло. Женщины. 1/4 финала. Трансляция из Италии
3.30 Вести-Спорт
3.45 Современное пятиборье. Чемпионат Европы. Трансляция из Германии
4.35 Волейбол. Мировая лига. Мужчины. Финал. Трансляция из Сербии
6.20 Чемпионат мира по водным видам спорта. Плавание. Трансляция из Италии

СТС

6.00 Т/с «Эврика»
6.55 М/с «Смешарики»
7.30 Т/с «Папины дочки»
8.00 Т/с «Кремлевские курсанты»
9.00 «6 кадров»
9.30 Т/с «Папины дочки»
10.00 «Галилео»
11.00 Т/с «Моя прекрасная няня»
12.00 «Галилео»
12.30 Т/с «Кадетство»
13.30 М/с «Пеппер Энн»
14.00 М/с «Ким Пять-с-плюсом»
14.30 М/с «Чародейки»
15.00 М/с «101 далматинец»
15.30 Т/с «Все тип-топ, или Жизнь Зака и Коди»
16.00 Т/с «Сабрина - маленькая ведьма»
16.30 Т/с «Папины дочки»
17.30 «Галилео»
18.30 Т/с «Даешь молодежь!»
19.00 Т/с «Папины дочки»
20.00 Т/с «Кремлевские курсанты»
21.00 Т/с «Я лечу»
22.00 Х/ф «Хакеры»
0.00 «6 кадров»
0.30 «Игры разума»
1.30 Х/ф «Суд»
3.30 Т/с «Завтра наступит сегодня»
5.05-5.20 Музыка на СТС

ЮГРА

5.00 «Новости»
6.00 «Новости»
7.00 «С 7 до-9»
9.30 «Говорун-шоу»
10.05 Х/ф «Десятое королевство»
11.00 «Следствие дилетантов-3»
12.05 «Дайте слово»
13.00 «Новости»
13.30 «Югра в лицах». «Шукшин»
14.10 Т/с «Петербургские тайны». 6 с
15.35 Х/ф «Приключения Шерли Холмс»
16.10 Т/с «Офицеры»
17.00 «Новости»
17.30 «Максимальный режим»
18.05 Т/с «Вызов». 9 с
19.00 «Новости»
19.30 «Следствие дилетантов-3»
20.00 Х/ф «Десятое королевство»
21.00 «Топтыжкины сказки»
21.15 «День»
22.10 Т/с «Офицеры»
23.00 «Новости»
23.35 Х/ф «Графиня»
2.00 «Новости»
2.30 Т/с «Петербургские тайны». 6 с
3.30 Х/ф

DTV

6.00 «Клуб детективов»
6.55 «Музыка на ДТВ»
7.00 М/ф
8.30 «Тысяча мелочей»
9.00 «Вне закона»
9.30 Т/с «Морская полиция: спецотдел»
10.30 Х/ф «Линия смерти»
12.30 «Самое смешное видео»
13.00 «Судебные страсти»
14.00 «Вне закона»
14.30 Т/с «Безмолвный свидетель»
15.00 Т/с «Закон и порядок. Преступное намерение»
16.00 Т/с «Морская полиция: спецотдел»
17.00 «Судебные страсти»
18.00 Т/с «Безмолвный свидетель»
18.30 Т/с «Охота на асфальте»
19.30 «Самое смешное видео»
20.00 «Брачное чтиво»
20.30 «Брачное чтиво»
21.00 «Вне закона»
21.30 Т/с «Безмолвный свидетель»
22.00 Т/с «Стилет»
23.00 Т/с «Закон и порядок. Преступное намерение»
0.00 «Брачное чтиво. Для взрослых»
0.30 «Голые приколы»
1.00 Т/с «Охота на асфальте»
1.50 «Клуб детективов»
3.50 «Безумства храбрых»
4.20 «Безумства храбрых»
4.45 Т/с «Диагноз: убийство»

ТНТ

6.00 «Необъяснимо, но факт». «Круги: скрытая угроза»
7.00 «Такси»
7.35 М/с «Настоящие монстры». 37 с
8.00 М/с «Приключения Джимми Нейтрона, мальчика-гения»
8.30 «Убойная лига»
9.30 «Убойной ночи»
10.00 Т/с «Женская лига»
10.30 Т/с «Счастливы вместе»
11.00 М/с «КотоПес». 30 с
11.30 М/с «Жизнь и приключения робота-подростка»
12.00 М/с «Эй, Арнольд»
12.30 М/с «Губка Боб - Квадратные штаны». 54 с
13.00 «Такси»
13.30 Т/с «Счастливы вместе»
14.00 Т/с «Саша + Маша»
14.30 «Дом-2. Live»
16.05 Х/ф «Красавчик Алфи, или Чего хотят мужчины»
18.00 Т/с «Счастливы вместе»
18.30 «Универ»
19.00 «Такси»
19.30 Т/с «Счастливы вместе»
20.00 Т/с «Счастливы вместе»
20.30 «Универ»
21.00 «Дом-2. Город любви»
22.00 Х/ф «Особенности национальной охоты»
23.55 «Дом-2. После заката»
0.25 «Убойной ночи»
1.00 «Кто не хочет стать миллионером»
1.55 «Дом-2. Любовь»
2.50 «Необъяснимо, но факт». «Кыштымский пришелец»
3.50 «Запретная зона» с М. Пореченковым
4.40 «Запретная зона» с М. Пореченковым
5.40 Т/с «Саша + Маша»

РЕН ТВ

4.00 Т/с «Афромосквич-2»
4.35 «Реальный спорт»
4.45 «Час суда»
5.40 «Званый ужин»
6.30 Т/с «Солдаты-9»
7.30 «24»
8.00 «В час пик»
9.00 «Час суда»
10.00 Д/ф «Марш тысячи самураев»
10.30 «24»
11.00 «Званый ужин»
11.50 Х/ф «Чистильщик»
14.00 «Пять историй»: «Исповедь вандала»
14.30 «24»
15.00 «Сверхвозможности». Фильм 5. «Проклятие небес»
16.00 «В час пик»
17.00 «Выжить в мегаполисе»
17.30 «24»
18.00 «Апокалипсис». Фильм 1. «Тайная миссия пришельцев»
19.00 Т/с «Солдаты-9»
20.00 «Громкое дело»: «Они заказали убийство»
21.00 «В час пик»
21.30 «24»
22.00 «Дальние родственники»
22.15 «Репортерские истории»
22.45 Т/с «Спецназ»
23.45 Х/ф «Злой Пиноккио»
1.10 «Военная тайна» с И. Прокопенко
2.00 «Громкое дело»: «Они заказали убийство»
2.45 Д/ф «Возвращение к папуасам»
3.40 Ночной музыкальный канал

• В программе возможны изменения

Вторник 28 июля

ПЕРВЫЙ

5.00 Новости
5.05 «Доброе утро»
9.00 Новости
9.20 «Малахов +»
10.20 «Модный приговор»
11.20 «Контрольная закупка»
12.00 Новости
12.20 Т/с «Агент национальной безопасности»
13.20 «Детективы»
14.00 Другие новости
14.30 «Хочу знать» с М. Ширвиндтом
15.00 Новости
15.20 Т/с «Обручальное кольцо»
16.10 Т/с «След»
17.00 «Федеральный судья»
18.00 Вечерние новости
18.20 «Понять. Простить»
19.00 «Пусть говорят» с А. Малаховым
19.50 «Давай поженимся!»
21.00 «Время»
21.30 Т/с «Воротилы. Быть вместе»
22.20 «След». «Городские пижоны»
23.10 «Обмани меня»
0.00 Х/ф «Джек-Джек атакует»
0.10 «Грязные мокрые деньги»
1.00 Х/ф «Паутина лжи»
3.00 Новости
3.05 Х/ф «Паутина лжи»
3.20 Т/с «Богатство»
4.00 «Детективы»

НТВ

6.00 «Сегодня утром»
8.05 Т/с «Лебединый рай»
9.00 «Кулинарный поединок» с М. Пореченковым
10.00 «Сегодня»
10.20 «Особо опасен!»
11.00 «Средний класс»
12.00 «Суд присяжных»
13.00 «Сегодня»
13.35 Т/с «Возвращение Мухтара»
15.30 «Чрезвычайное происшествие»
16.00 «Сегодня»
16.30 Т/с «Улицы разбитых фонарей»
18.30 «Чрезвычайное происшествие»
19.00 «Сегодня»
19.30 Т/с «Защита Красина»
21.15 Т/с «Знахарь»
23.00 «Сегодня»
23.20 Х/ф «Интервью с вампиром. Хроники вампира»
2.00 «Главная дорога»
2.35 Ты смешной!
3.30 Х/ф «Акула Юрского периода»
4.40 Т/с «Класс»
5.10-6.00 Т/с «Аэропорт»

РОССИЯ

5.00 «Доброе утро, Россия!»
8.55 «Тайна трех океанов. В погоне за призраком»
9.50 Т/с «Улицы разбитых фонарей»
10.50 «Вести. Дежурная часть»
11.00 «Вести»
11.25 «Местное время. Вести-Москва»
11.45 М/ф «Маша больше не лентяйка»
11.55 Т/с «Улицы разбитых фонарей»
13.00 Т/с «Гонка за счастьем»
14.00 «Вести»
14.20 «Местное время. Вести-Москва»
14.40 Т/с «Братья - детективы»
15.35 «Суд идет»
16.30 «Кулагин и партнеры»
17.00 «Вести»
17.25 «Местное время. Вести-Московская область»
17.50 «Вести. Дежурная часть»
18.00 Т/с «Однажды будет любовь»
19.00 Т/с «Кармелита. Цыганская страсть»
20.00 «Вести»
20.30 «Местное время. Вести-Москва»
20.50 «Спокойной ночи, малыши!»
21.00 Т/с «Две сестры-2»
22.00 Открытие «Новая волна-2009»
1.15 «Вести+»
1.35 Х/ф «Поединок драконов»
3.35 «Горячая десятка»
4.45 «Вести. Дежурная часть»

КУЛЬТУРА

6.30 «Евроньюс» на русском языке
10.00 «Новости культуры»
10.20 «В главной роли» у Ю. Макарова
10.40 Программа передач
10.50 Х/ф «Дети Ванюшина»
12.25 Сказки из глины и дерева. Богородская игрушка
12.35 Телетеатр. Классика. Г. Залкинд на ТВ
13.35 Д/ф «Меса-Верде. Дух Анасази»
13.50 Т/с «Робин Гуд». 21 и 22 с
15.15 Уроки русского. Н.В. Гоголь. «Тарас Бульба»
15.35 Д/с «История произведений искусства». «Купель Людовика Святого»
16.00 М/с «Серебряный конь»
16.25 М/ф «Сказка сказывается»
16.45 Д/ф «Эрдельтерьер»
16.50 Т/с «Эмиль из Леннеберги». 2 с
17.20 Д/с «Наедине с природой». «Правда о выдрах»
17.50 Д/ф «Екатерина Медичи»
18.00 Д/ф «Троицкий монастырь в Сергиевом Посаде»
18.15 Концерт Г. Гродберга
19.00 «Кто мы?» «Кровь на русской равнине». Пер. 9
19.30 «Новости культуры»
19.50 «Театральная летопись». ч. 2
20.20 Д/с «Голая наука». «Кто построил Стоунхендж?»
21.15 «Острова». И. Авербах
21.55 Х/ф «Степень риска»
23.30 «Новости культуры»
23.50 Х/ф «Кларисса». 1 с
0.40 Д/ф «Эускади»
1.35 Музыкальный момент. П. Чайковский. Пьесы для фортепиано
1.50 Программа передач
1.55 Д/с «Голая наука». «Кто построил Стоунхендж?»
2.50 Программа передач

СПОРТ

8.00 «Страна спортивная»
8.30 «Рыбалка» с Радзишевским
8.45 Вести-Спорт
9.00 «Зарядка с чемпионом»
9.15 М/с «Принцесса Шехерезада»
9.40 «Мастер спорта»
9.55 М/ф «Приключения кота Леопольда»
10.15 «Зарядка с чемпионом»
10.30 «Летопись спорта»
11.00 Вести-Спорт
11.10 «Неделя спорта»
12.15 Чемпионат мира по футболу. Курс - Южная Африка
12.45 Легкая атлетика. Чемпионат Европы. Юниоры. Трансляция из Сербии
15.15 Вести-Спорт
15.25 «Скоростной участок»
15.55 Чемпионат мира по водным видам спорта. Плавание. Трансляция из Италии
17.50 «Рыбалка» с Радзишевским
18.05 «Футбол России»
19.10 Вести-Спорт
19.25 Чемпионат мира по водным видам спорта. Водное поло. Женщины. 1/4 финала. Трансляция из Италии
20.50 «Неделя спорта»
21.55 Чемпионат мира по водным видам спорта. Плавание. Прямая трансляция из Италии
0.00 Вести-Спорт
0.20 «Футбол России»
1.25 Регби. «Кубок трех наций». ЮАР - Новая Зеландия
3.20 Вести-Спорт
3.30 Легкая атлетика. Чемпионат Европы. Юниоры. Трансляция из Сербии
6.00 Чемпионат мира по футболу. Курс - Южная Африка

СТС

6.00 Т/с «Эврика»
6.55 М/с «Смешарики»
7.30 Т/с «Папины дочки»
8.00 Т/с «Кремлевские курсанты»
9.00 «6 кадров»
9.30 Т/с «Папины дочки»
10.00 Т/с «Я лечу»
11.00 Т/с «Моя прекрасная няня»
12.00 «Галилео»
12.30 Т/с «Кадетство»
13.30 М/с «Инь, Янь, Йо!»
14.00 М/с «Пеппер Энн»
14.30 М/с «Чародейки»
15.00 М/с «101 далматинец»
15.30 Т/с «Все тип-топ, или Жизнь Зака и Коди»
16.00 Т/с «Сабрина - маленькая ведьма»
16.30 Т/с «Папины дочки»
17.30 «Галилео»
18.30 Т/с «Даешь молодежь!»
19.00 Т/с «Папины дочки»
20.00 Т/с «Кремлевские курсанты»
21.00 Т/с «Я лечу»
22.00 Х/ф «Сверхновая звезда»
23.40 «6 кадров»
0.00 «6 кадров»
0.30 «Игры разума»
1.30 Х/ф «Соседи»
3.20 Т/с «Завтра наступит сегодня»
4.15 Т/с «Завтра наступит сегодня»
5.00-5.20 Музыка на СТС

ЮГРА

5.00 «Новости»
6.00 «Новости»
7.00 «С 7 до-9»
9.30 М/ф
9.45 «Моя любимая профессия»
10.05 Х/ф «Десятое королевство»
11.00 «Следствие дилетантов-3»
12.05 Т/с «Вызов». 9 с
13.00 «Новости»
13.30 «Величайшие реки»
14.10 Т/с «Петербургские тайны». 7 с
15.35 Х/ф «Приключения Шерли Холмс»
16.10 Т/с «Офицеры»
17.00 «Новости»
17.30 «Говорун-шоу»
18.05 Т/с «Вызов». 10 с
19.00 «Новости»
19.30 «Черное золото ЮГРЫ»
19.45 «Территория Север»
20.00 Х/ф «Десятое королевство»
21.00 «Топтыжкины сказки»
21.15 «День»
22.10 Т/с «Офицеры»
23.00 «Новости»
23.35 Х/ф «Рогоносец»
2.00 «Новости»
2.30 Т/с «Петербургские тайны». 7 с
3.30 Х/ф

DTV

6.00 «Клуб детективов»
6.55 «Музыка на ДТВ»
7.00 М/ф
8.30 «Тысяча мелочей»
9.00 «Вне закона»
9.30 Т/с «Морская полиция: спецотдел»
10.30 Х/ф «Воры в законе»
12.30 «Самое смешное видео»
13.00 «Судебные страсти»
14.00 «Вне закона»
14.30 Т/с «Безмолвный свидетель»
15.00 Т/с «Закон и порядок. Преступное намерение»
16.00 Т/с «Морская полиция: спецотдел»
17.00 «Судебные страсти»
18.00 Т/с «Безмолвный свидетель»
18.30 Т/с «На углу, у Патриарших-2»
19.30 «Самое смешное видео»
20.00 «Брачное чтиво»
20.30 «Брачное чтиво»
21.00 «Вне закона»
21.30 Т/с «Безмолвный свидетель»
22.00 Т/с «Стилет-2»
23.00 Т/с «Закон и порядок. Преступное намерение»
0.00 «Брачное чтиво. Для взрослых»
0.30 «Голые приколы»
1.00 Т/с «На углу, у Патриарших-2»
2.00 «Клуб детективов»
4.00 Т/с «Лас-Вегас»
4.45 Т/с «Нэш Бриджес»

ТНТ

6.00 «Необъяснимо, но факт». «Русалки»
7.00 «Такси»
7.35 М/с «Настоящие монстры». 38 с
8.00 М/с «Приключения Джимми Нейтрона, мальчика-гения»
8.30 «Убойная лига»
9.30 «Убойной ночи»
10.00 Т/с «Женская лига»
10.30 Т/с «Счастливы вместе»
11.00 М/с «КотоПес». 31 с
11.30 М/с «Жизнь и приключения робота-подростка»
12.00 М/с «Эй, Арнольд»
12.30 М/с «Губка Боб - Квадратные штаны». 55 с
13.00 «Такси»
13.30 Т/с «Счастливы вместе»
14.00 Т/с «Саша + Маша»
14.30 «Дом-2. Live»
16.05 Х/ф «Особенности национальной охоты»
18.00 Т/с «Счастливы вместе»
18.30 «Универ»
19.00 «Такси»
19.30 Т/с «Счастливы вместе»
20.00 Т/с «Счастливы вместе»
20.30 «Универ»
21.00 «Дом-2. Город любви»
22.00 Х/ф «Особенности национальной рыбалки»
23.55 «Дом-2. После заката»
0.25 «Убойной ночи»
1.00 «Кто не хочет стать миллионером»
2.00 «Дом-2. Любовь»
2.55 «Необъяснимо, но факт». «Треугольник смерти»
3.50 «Запретная зона» с М. Пореченковым
4.40 «Запретная зона» с М. Пореченковым
5.40 Т/с «Саша + Маша»

РЕН ТВ

4.00 Т/с «Афромосквич-2»
4.25 «Дальние родственники»
4.45 «Час суда»
5.40 «Званый ужин»
6.30 Т/с «Солдаты-9»
7.30 «24»
8.00 «В час пик»
9.00 «Час суда»
10.00 Д/ф «Возвращение к папуасам». ч. 1
10.30 «24»
11.00 «Званый ужин»
11.50 Х/ф «Мои самые счастливые звезды»
14.00 «Пять историй»: «Внебрачные дети»
14.30 «24»
15.00 «Апокалипсис». Фильм 1. «Тайная миссия пришельцев»
16.00 «В час пик»
17.00 «Выжить в мегаполисе»
17.30 «24»
18.00 «Апокалипсис». Фильм 2. «Тайные опыты инопланетян»
19.00 Т/с «Солдаты-9»
20.00 «Чрезвычайные истории»: «Жизнь по чужому сценарию»
21.00 «В час пик»
21.30 «24»
22.00 «Дальние родственники»
22.15 Х/ф «Джеки Браун»
1.00 «Тайны вашей судьбы. Эзо ТВ»
3.00 Д/ф «Возвращение к папуасам». ч. 3
3.25 Ночной музыкальный канал

• В программе возможны изменения

Среда 29 июля

ПЕРВЫЙ

5.00 Новости
5.05 «Доброе утро»
9.00 Новости
9.20 «Малахов +»
10.20 «Модный приговор»
11.20 «Контрольная закупка»
12.00 Новости
12.20 Т/с «Агент национальной безопасности»
13.20 «Детективы»
14.00 Другие новости
14.30 «Хочу знать» с М. Ширвиндтом
15.00 Новости
15.20 Т/с «Обручальное кольцо»
16.10 Т/с «След»
17.00 «Федеральный судья»
18.00 Вечерние новости
18.20 «Понять. Простить»
19.00 «Пусть говорят» с А. Малаховым
19.50 «Давай поженимся!»
21.00 «Время»
21.30 Т/с «Воротилы. Быть вместе»
22.20 «След». «Городские пижоны»
23.10 «Обмани меня»
0.00 Х/ф «Мэтр и призрачный свет»
0.10 «Грязные мокрые деньги»
1.00 Х/ф «Паства»
2.50 Х/ф «Толстяк Альберт»
3.00 Новости
3.05 Х/ф «Толстяк Альберт»
4.20 «Детективы»

НТВ

6.00 «Сегодня утром»
8.05 Т/с «Лебединый рай»
9.00 Дачный ответ
10.00 «Сегодня»
10.20 «Особо опасен!»
11.00 «Средний класс»
12.00 «Суд присяжных»
13.00 «Сегодня»
13.35 Т/с «Возвращение Мухтара»
15.30 «Чрезвычайное происшествие»
16.00 «Сегодня»
16.30 Т/с «Улицы разбитых фонарей»
18.30 «Чрезвычайное происшествие»
19.00 «Сегодня»
19.30 Т/с «Защита Красина»
21.15 Т/с «Знахарь»
23.00 «Сегодня»
23.20 Х/ф «Внутренний космос»
2.00 Ты смешной!
2.55 Х/ф «Хорошая девочка»
4.45 Т/с «Класс»
5.10-6.00 Т/с «Аэропорт»

РОССИЯ

5.00 «Доброе утро, Россия!»
8.55 «Создать группу «А». Павшие и живые»
9.50 Т/с «Улицы разбитых фонарей»
10.50 «Вести. Дежурная часть»
11.00 «Вести»
11.25 «Местное время. Вести-Москва»
11.45 М/ф «Маша и волшебное варенье»
11.55 Т/с «Улицы разбитых фонарей»
13.00 Т/с «Гонка за счастьем»
14.00 «Вести»
14.20 «Местное время. Вести-Москва»
14.40 Т/с «Братья - детективы»
15.35 «Суд идет»
16.30 «Кулагин и партнеры»
17.00 «Вести»
17.25 «Местное время. Вести-Московская область»
17.50 «Вести. Дежурная часть»
18.00 Т/с «Однажды будет любовь»
19.00 Т/с «Кармелита. Цыганская страсть»
20.00 «Вести»
20.30 «Местное время. Вести-Москва»
20.50 «Спокойной ночи, малыши!»
21.00 Т/с «Две сестры-2»
22.00 «Новая волна-2009»
1.15 «Вести+»
1.35 Х/ф «Нелюбовь»
3.35 Т/с «Правосудие»
4.45 «Вести. Дежурная часть»

КУЛЬТУРА

6.30 «Евроньюс» на русском языке
10.00 «Новости культуры»
10.20 «В главной роли» у Ю. Макарова
10.40 Программа передач
10.50 Х/ф «Василий и Василиса»
12.25 Сказки из глины и дерева. Каргопольская глиняная игрушка
12.35 Телетеатр. Классика. А. Пушкин на ТВ
13.35 Д/ф «Троицкий монастырь в Сергиевом Посаде»
13.50 Т/с «Робин Гуд». 23 и 24 с
15.15 Уроки русского. Н.В.Гоголь. «Тарас Бульба»
15.35 Д/с «История произведений искусства». «Смерть Сарданапала»
16.00 М/с «Серебряный конь»
16.25 М/ф «Девочка и слон»
16.45 Д/ф «Американский кокер-спаниель»
16.50 Т/с «Эмиль из Леннеберги». 3 с
17.20 Д/с «Наедине с природой». «Карликовые шимпанзе»
17.50 Д/ф «Клавдий Птолемей»
18.00 Д/ф «Гадамес - оазис Ливии»
18.15 Гала-концерт «Золотой талант»
19.00 «Кто мы?» «Кровь на русской равнине». Пер. 10
19.30 «Новости культуры»
19.50 «Театральная летопись». ч. 3
20.20 Д/с «Голая наука». «Гнев Земли»
21.20 Х/ф «Гулящие люди». Фильм 1. «Из огня да в полымя»
23.30 «Новости культуры»
23.50 Х/ф «Кларисса». 2 с
0.40 Д/ф «Джон Стейнбек»
1.30 Музыкальный момент. К. Сен-Санс. Вариации на тему Бетховена
1.50 Программа передач
1.55 Д/с «Голая наука». «Гнев Земли»
2.50 Программа передач

СПОРТ

6.30 Чемпионат мира по водным видам спорта. Плавание. Трансляция из Италии
8.45 Вести-Спорт
9.00 «Зарядка с чемпионом»
9.15 М/с «Принцесса Шехерезада»
9.40 «Мастер спорта»
9.55 М/ф: «Приключения кота Леопольда», «Девочка и аист»
10.15 «Зарядка с чемпионом»
10.30 «Скоростной участок»
11.00 Вести-Спорт
11.10 «Футбол России»
12.15 Легкая атлетика. Чемпионат Европы. Юниоры. Трансляция из Сербии
15.15 Вести-Спорт
15.25 «Путь Дракона»
15.55 Футбол. Международный турнир. «Вест Хэм» (Англия)-»Тоттенхэм»
17.55 Чемпионат мира по водным видам спорта. Плавание. Трансляция из Италии
18.25 Футбол. Международный турнир. «Халл Сити» (Англия)-»Гуань»
20.30 Вести-Спорт
20.40 «Гран-при» с А. Поповым
21.20 «Летопись спорта»
21.55 Чемпионат мира по водным видам спорта. Плавание. Прямая трансляция из Италии
0.00 Вести-Спорт
0.20 «Скоростной участок»
0.55 Чемпионат мира по водным видам спорта. Водное поло. Женщины. 1/2 финала. Прямая трансляция из Италии
2.10 Вести-Спорт
2.20 Футбол. Международный турнир. «Халл Сити» (Англия)-»Гуань»
4.15 Легкая атлетика. Чемпионат Европы. Юниоры. Трансляция из Сербии

СТС

6.00 Т/с «Эврика»
6.55 М/с «Смешарики»
7.30 Т/с «Папины дочки»
8.00 Т/с «Кремлевские курсанты»
9.00 «6 кадров»
9.30 Т/с «Папины дочки»
10.00 Т/с «Я лечу»
11.00 Т/с «Моя прекрасная няня»
12.00 «Галилео»
12.30 Т/с «Кадетство»
13.30 М/с «Пеппер Энн»
14.00 М/с «Ким Пять-с-плюсом»
14.30 М/с «Чародейки»
15.00 М/с «101 далматинец»
15.30 Т/с «Все тип-топ, или Жизнь Зака и Коди»
16.00 Т/с «Сабрина - маленькая ведьма»
16.30 Т/с «Папины дочки»
17.30 «Галилео»
18.30 Т/с «Даешь молодежь!»
19.00 Т/с «Папины дочки»
20.00 Т/с «Кремлевские курсанты»
21.00 Т/с «Я лечу»
22.00 Х/ф «Скачок во времени»
23.45 «6 кадров»
0.00 «6 кадров»
0.30 «Игры разума»
1.30 Х/ф «Внутреннее расследование»
3.45-5.20 Т/с «Завтра наступит сегодня»

ЮГРА

5.00 «Новости»
6.00 «Новости»
7.00 «С 7 до-9»
9.30 М/ф
9.45 «Моя любимая профессия»
10.05 Х/ф «Десятое королевство»
11.00 «Следствие дилетантов-3»
12.05 Т/с «Вызов». 10 с
13.00 «Новости»
13.30 «Пункты назначения»
14.10 Т/с «Петербургские тайны». 8 с
15.35 Х/ф «Приключения Шерли Холмс»
16.10 Т/с «Офицеры»
17.00 «Новости»
17.30 «Одни дома»
18.05 Т/с «Вызов». 11 с
19.00 «Новости»
19.30 «Следствие дилетантов-3»
20.00 Т/с «Даша Васильева. Любительница частного сыска»
21.00 «Топтыжкины сказки»
21.15 «День»
22.10 Т/с «Офицеры»
23.00 «Новости»
23.35 Х/ф «Богус»
2.00 «Новости»
2.30 Т/с «Петербургские тайны». 8 с
3.30 Х/ф

DTV

6.00 «Клуб детективов»
6.55 «Музыка на ДТВ»
7.00 М/ф
8.30 «Тысяча мелочей»
9.00 «Вне закона»
9.30 Т/с «Морская полиция: спецотдел»
10.30 Х/ф «Голубая стрела»
12.30 «Самое смешное видео»
13.00 «Судебные страсти»
14.00 «Вне закона»
14.30 Т/с «Безмолвный свидетель»
15.00 Т/с «Закон и порядок. Преступное намерение»
16.00 Т/с «Морская полиция: спецотдел»
17.00 «Судебные страсти»
18.00 Т/с «Безмолвный свидетель»
18.30 Т/с «На углу, у Патриарших-2»
19.30 «Самое смешное видео»
20.00 «Брачное чтиво»
20.30 «Брачное чтиво»
21.00 «Вне закона»
21.30 Т/с «Безмолвный свидетель»
22.00 Т/с «Стилет-2»
23.00 Т/с «Закон и порядок. Преступное намерение»
0.00 «Брачное чтиво. Для взрослых»
0.30 «Голые приколы»
1.00 Т/с «На углу, у Патриарших-2»
2.00 «Клуб детективов»
4.00 Т/с «Лас-Вегас»
4.45 Т/с «Нэш Бриджес»

ТНТ

6.00 «Необъяснимо, но факт». «Звезды и судьбы»
7.00 «Такси»
7.35 М/с «Настоящие монстры». 39 с
8.00 М/с «Приключения Джимми Нейтрона, мальчика-гения»
8.30 «Убойная лига»
9.30 «Убойной ночи»
10.00 Т/с «Женская лига»
10.30 Т/с «Счастливы вместе»
11.00 М/с «КотоПес». 32 с
11.30 М/с «Жизнь и приключения робота-подростка»
12.00 М/с «Эй, Арнольд»
12.30 М/с «Губка Боб - Квадратные штаны». 56 с
13.00 «Такси»
13.30 Т/с «Счастливы вместе»
14.00 Т/с «Саша + Маша»
14.30 «Дом-2. Live»
16.05 Х/ф «Особенности национальной рыбалки»
18.00 Т/с «Счастливы вместе»
18.30 «Универ»
19.00 «Такси»
19.30 Т/с «Счастливы вместе»
20.00 Т/с «Счастливы вместе»
20.30 «Универ»
21.00 «Дом-2. Город любви»
22.00 Х/ф «Мама, не горюй-2»
0.05 «Дом-2. После заката»
0.35 «Убойной ночи»
1.05 «Кто не хочет стать миллионером»
2.05 «Дом-2. Любовь»
3.00 «Необъяснимо, но факт». «Святки»
3.55 «Запретная зона» с М. Пореченковым
4.50 «Запретная зона» с М. Пореченковым

РЕН ТВ

4.00 Т/с «Афромосквич-2»
4.25 «Дальние родственники»
4.50 «Час суда»
5.40 «Званый ужин»
6.30 Т/с «Солдаты-9»
7.30 «24»
8.00 «В час пик»
9.00 «Час суда»
10.00 Д/ф «Возвращение к папуасам». ч. 2
10.30 «24»
11.00 «Званый ужин»
11.55 Х/ф «К солнцу»
14.00 «Пять историй»: «Киноистории. «Здравствуйте, я ваша тетя!»
14.30 «24»
15.00 «Апокалипсис». Фильм 2. «Тайные опыты инопланетян»
16.00 «В час пик»
17.00 «Выжить в мегаполисе»
17.30 «24»
18.00 «Апокалипсис». Фильм 3. «Гости из космоса»
19.00 Т/с «Солдаты-9»
20.00 «Детективные истории»: «Деньги «на лапу»
21.00 «В час пик»
21.30 «24»
22.00 «Дальние родственники»
22.15 Х/ф «Бешеные псы»
0.10 «Пять историй»: «Внебрачные дети»
1.00 «Тайны вашей судьбы. Эзо ТВ»
3.00 Д/ф «Возвращение к папуасам». ч. 4
3.25 Ночной музыкальный канал

• В программе возможны изменения

Четверг 30 июля

ПЕРВЫЙ

5.00 Новости
5.05 «Доброе утро»
9.00 Новости
9.20 «Малахов +»
10.20 «Модный приговор»
11.20 «Контрольная закупка»
12.00 Новости
12.20 Т/с «Агент национальной безопасности»
13.20 «Детективы»
14.00 Другие новости
14.30 «Хочу знать» с М. Ширвиндтом
15.00 Новости
15.20 Т/с «Обручальное кольцо»
16.10 Т/с «След»
17.00 «Федеральный судья»
18.00 Вечерние новости
18.20 «Понять. Простить»
19.00 «Пусть говорят» с А. Малаховым
19.50 «Давай поженимся!»
21.00 «Время»
21.30 Т/с «Воротилы. Быть вместе»
22.20 «След». «Городские пижоны»
23.10 «Обмани меня». (заключительная)
0.00 Х/ф «Безделушка»
0.10 «Грязные мокрые деньги». (заключительная)
1.00 Х/ф «Опасный человек»
2.40 Х/ф «Каникулы семьи Джонсон»
3.00 Новости
3.05 Х/ф «Каникулы семьи Джонсон»
4.20 «Детективы»

НТВ

6.00 «Сегодня утром»
8.05 Т/с «Лебединый рай»
9.00 Повара и поварята
9.25 «Женский взгляд». Ф. Громова
10.00 «Сегодня»
10.20 «Чрезвычайное происшествие»
11.00 «Средний класс»
12.00 «Суд присяжных»
13.00 «Сегодня»
13.35 Т/с «Возвращение Мухтара»
15.30 «Чрезвычайное происшествие»
16.00 «Сегодня»
16.30 Т/с «Улицы разбитых фонарей»
18.30 «Чрезвычайное происшествие»
19.00 «Сегодня»
19.30 Т/с «Защита Красина»
21.15 Т/с «Знахарь»
23.00 «Сегодня»
23.20 Х/ф «Игра на выживание»
1.35 Ты смешной!
2.25 Х/ф «Изгоняющий дьявола: приквел»
4.40 Т/с «Класс»
5.10-6.00 Т/с «Аэропорт»

РОССИЯ

5.00 «Доброе утро, Россия!»
8.55 «Джентльмен неудачи. А. Серый»
9.50 Т/с «Улицы разбитых фонарей»
10.50 «Вести. Дежурная часть»
11.00 «Вести»
11.25 «Местное время. Вести-Москва»
11.45 М/ф «А что ты умеешь?»
11.55 Т/с «Улицы разбитых фонарей»
13.00 Т/с «Гонка за счастьем»
14.00 «Вести»
14.20 «Местное время. Вести-Москва»
14.40 Т/с «Братья - детективы»
15.35 «Суд идет»
16.30 «Кулагин и партнеры»
17.00 «Вести»
17.25 «Местное время. Вести-Московская область»
17.50 «Вести. Дежурная часть»
18.00 Т/с «Однажды будет любовь»
19.00 Т/с «Кармелита. Цыганская страсть»
20.00 «Вести»
20.30 «Местное время. Вести-Москва»
20.50 «Спокойной ночи, малыши!»
21.00 Т/с «Две сестры-2»
22.00 «Новая волна-2009»
1.05 «Вести+»
1.25 Х/ф «Изыди!»
3.15 Т/с «Правосудие»
4.00 «Джентльмен неудачи. А. Серый»

КУЛЬТУРА

6.30 «Евроньюс» на русском языке
10.00 «Новости культуры»
10.20 «В главной роли» у Ю. Макарова
10.40 Программа передач
10.50 Х/ф «Коммунист»
12.40 Сказки из глины и дерева. Дымковская игрушка
12.50 Телетеатр. Классика. В. Фокин на ТВ
13.50 Т/с «Робин Гуд». 25 и 26 с
15.20 Уроки русского. Н.В. Гоголь. «Тарас Бульба»
15.35 Д/с «История произведений искусства». «Управляющий Эбих-Иль»
16.00 М/с «Серебряный конь»
16.25 М/ф «Дядя Степа - милиционер»
16.45 Д/ф «Английский сеттер»
16.50 Т/с «Эмиль из Леннеберги». 4 с
17.20 Д/с «Наедине с природой». «Волнистые попугайчики»
17.50 Д/ф «Генри Гудзон»
18.00 Концерт Гос. капеллы России В. Полянского
19.00 «Кто мы?» «Кровь на русской равнине». Пер. 11
19.30 «Новости культуры»
19.50 «Театральная летопись». ч. 4
20.20 Д/с «Голая наука». «Гнев небес»
21.10 Черные дыры. Белые пятна
21.50 Х/ф «Гулящие люди». Фильм 2. «Бунташное время»
23.30 «Новости культуры»
23.50 Х/ф «Кларисса». 3 с
0.45 Д/ф «Бергман и остров Форе»
1.40 Музыкальный момент. Ф. Шопен. Баллада N 1
1.50 Программа передач
1.55 Д/с «Голая наука». «Гнев небес»
2.50 Программа передач

СПОРТ

6.45 Чемпионат мира по водным видам спорта. Плавание. Трансляция из Италии
8.45 Вести-Спорт
9.00 «Зарядка с чемпионом»
9.15 М/с «Принцесса Шехерезада»
9.40 «Мастер спорта»
9.55 М/ф: «Приключения кота Леопольда», «Жадный дуб»
10.15 «Зарядка с чемпионом»
10.30 «Страна спортивная»
11.00 Вести-Спорт
11.10 «Гран-при» с А. Поповым
12.00 Легкая атлетика. Чемпионат Европы. Юниоры. Трансляция из Сербии
15.00 Вести-Спорт
15.10 «Точка отрыва»
15.40 Чемпионат мира по водным видам спорта. Плавание. Трансляция из Италии
17.35 Чемпионат мира по водным видам спорта. Водное поло. Женщины. 1/2 финала. Трансляция из Италии
19.00 Вести-Спорт
19.10 Стрельба. Чемпионат Европы. Трансляция из Хорватии
19.55 Регби. «Кубок трех наций». ЮАР - Новая Зеландия
21.55 Чемпионат мира по водным видам спорта. Плавание. Прямая трансляция из Италии
0.00 Вести-Спорт
0.20 Футбол. Международный турнир. «Вест Хэм» (Англия)-»Тоттенхэм»
2.20 «Точка отрыва»
2.50 Вести-Спорт
3.00 Легкая атлетика. Чемпионат Европы. Юниоры. Трансляция из Сербии
6.00 «Летопись спорта»

СТС

6.00 Т/с «Эврика»
6.55 М/с «Смешарики»
7.30 Т/с «Папины дочки»
8.00 Т/с «Кремлевские курсанты»
9.00 «6 кадров»
9.30 Т/с «Папины дочки»
10.00 Т/с «Я лечу»
11.00 Т/с «Моя прекрасная няня»
12.00 «Галилео»
12.30 Т/с «Кадетство»
13.30 М/с «Пеппер Энн»
14.00 М/с «Ким Пять-с-плюсом»
14.30 М/с «Чародейки»
15.00 М/с «101 далматинец»
15.30 Т/с «Все тип-топ, или Жизнь Зака и Коди»
16.00 Т/с «Сабрина - маленькая ведьма»
16.30 Т/с «Папины дочки»
17.30 «Галилео»
18.30 Т/с «Даешь молодежь!»
19.00 Т/с «Папины дочки»
20.00 Т/с «Кремлевские курсанты»
21.00 Т/с «Я лечу»
22.00 Х/ф «Директор»
0.00 «6 кадров»
0.30 «Игры разума»
1.30 Х/ф «Офицер и джентльмен»
3.55 Т/с «Завтра наступит сегодня»
4.45 М/с «Зорро. Поколение Зет»
5.10-5.20 Музыка на СТС

ЮГРА

5.00 «Новости»
6.00 «Новости»
7.00 «С 7 до-9»
9.30 «Одни дома»
9.45 «Моя любимая профессия»
10.05 Т/с «Даша Васильева. Любительница частного сыска»
11.00 «Следствие дилетантов-3»
12.05 Т/с «Вызов». 11 с
13.00 «Новости»
13.30 «Вектор жизни»
14.10 Т/с «Петербургские тайны». 9 с
15.35 Х/ф «Приключения Шерли Холмс»
16.10 Т/с «Офицеры»
17.00 «Новости»
17.30 М/ф
18.05 Т/с «Вызов». 12 с
19.00 «Новости»
19.30 «Следствие дилетантов-3»
20.00 Т/с «Даша Васильева. Любительница частного сыска»
21.00 «Топтыжкины сказки»
21.15 «День»
22.10 Т/с «Офицеры»
23.00 «Новости»
23.35 Х/ф «Официант с золотым подносом»
2.00 «Новости»
2.30 Т/с «Петербургские тайны». 9 с
3.30 Х/ф

DTV

6.00 «Клуб детективов»
6.55 «Музыка на ДТВ»
7.00 М/ф
8.30 «Тысяча мелочей»
9.00 «Вне закона»
9.30 Т/с «Морская полиция: спецотдел»
10.30 Х/ф «Летят журавли»
12.30 «Самое смешное видео»
13.00 «Судебные страсти»
14.00 «Вне закона»
14.30 Т/с «Безмолвный свидетель»
15.00 Т/с «Закон и порядок. Преступное намерение»
16.00 Т/с «Морская полиция: спецотдел»
17.00 «Судебные страсти»
18.00 Т/с «Безмолвный свидетель»
18.30 Т/с «На углу, у Патриарших-2»
19.30 «Самое смешное видео»
20.00 «Брачное чтиво»
20.30 «Брачное чтиво»
21.00 «Вне закона»
21.30 Т/с «Безмолвный свидетель»
22.00 Т/с «Стилет-2»
23.00 Т/с «Закон и порядок. Преступное намерение»
0.00 «Брачное чтиво. Для взрослых»
0.30 «Голые приколы»
1.00 Т/с «На углу, у Патриарших-2»
2.00 «Клуб детективов»
4.00 Т/с «Лас-Вегас»
4.45 Т/с «Нэш Бриджес»

ТНТ

6.00 «Необъяснимо, но факт». «Астрология власти»
7.00 «Такси»
7.35 М/с «Настоящие монстры». 40 с
8.00 М/с «Приключения Джимми Нейтрона, мальчика-гения»
8.30 «Убойная лига»
9.30 «Убойной ночи»
10.00 Т/с «Женская лига»
10.30 Т/с «Счастливы вместе»
11.00 М/с «КотоПес». 33 с
11.30 М/с «Жизнь и приключения робота-подростка»
12.00 М/с «Эй, Арнольд»
12.30 М/с «Губка Боб - Квадратные штаны». 57 с
13.00 «Такси»
13.30 Т/с «Счастливы вместе»
14.00 Т/с «Саша + Маша»
14.30 «Дом-2. Live»
15.55 Х/ф «Мама, не горюй-2»
18.00 Т/с «Счастливы вместе»
18.30 «Универ»
19.00 «Такси»
19.30 Т/с «Счастливы вместе»
20.00 Т/с «Счастливы вместе»
20.30 «Универ»
21.00 «Дом-2. Город любви»
22.00 Х/ф «Мастер перевоплощения»
23.40 «Дом-2. После заката»
0.10 «Убойной ночи»
0.45 «Кто не хочет стать миллионером»
1.45 «Дом-2. Любовь»
2.40 «Необъяснимо, но факт». «Мистические гибели звезд»
3.35 «Запретная зона» с М. Пореченковым
4.30 «Запретная зона» с М. Пореченковым
5.20 Т/с «Саша + Маша»

РЕН ТВ

4.00 Т/с «Афромосквич-2»
4.25 «Дальние родственники»
4.45 «Час суда»
5.40 «Званый ужин»
6.30 Т/с «Солдаты-9»
7.30 «24»
8.00 «В час пик»
9.00 «Час суда»
10.00 Д/ф «Возвращение к папуасам». ч. 3
10.30 «24»
11.00 «Званый ужин»
11.50 Х/ф «Бешеные псы»
14.00 «Пять историй»: «Русские диверсанты Скорцени»
14.30 «24»
15.00 «Апокалипсис». Фильм 3. «Гости из космоса»
16.00 «В час пик»
17.00 «Выжить в мегаполисе»
17.30 «24»
18.00 «Апокалипсис». Фильм 4. «Високосный год»
19.00 Т/с «Солдаты-9»
20.00 «Секретные истории»: «Они возвращаются»
21.00 «В час пик»
21.30 «24»
22.00 «Дальние родственники»
22.15 Х/ф «Из джунглей в джунгли»
0.10 «Пять историй»: «Русские диверсанты Скорцени»
1.00 «Тайны вашей судьбы. Эзо ТВ»
3.00 Д/ф «Марш тысячи самураев»
3.25 Ночной музыкальный канал

• В программе возможны изменения

Живой уголок

Воспитание щенка: учим команды

Занимайтесь дрессурой со щенком в игровой манере примерно три раза в день по пять минут, всегда перед кормлением. Акцент нужно делать на игровой момент, ибо радость и удовольствие вашего питомца являются краеугольным камнем совместной работы, иными словами, противоположностью рабской послушности. Тренировка щенка происходит без давления, но сопровождается щедрыми похвалами, то есть подкрепляется позитивными впечатлениями.

WWW.BIGS.WALL.COO.COM

«Ко мне!»

Прежде всего, щенка учат отличать хозяина от посторонних людей и подходить по команде. Каждый раз, когда щенок нужен, его окликают по кличке и в ласковой интонации «Ко мне!», Подбежавшего щенка нужно приласкать и дать кусочек лакомства. На улице, если щенок побежит за посторонним человеком, его также окликают и подзывают к себе. Постепенно щенок начнет отличать хозяина по виду и запаху от посторонних, привыкнет к его голосу. Если щенок не подходит на команду «Ко мне!», не нужно бежать за ним, а, наоборот, присесть или сделать вид, что от него убегают. Вид убегающего хозяина вызывает у щенка стремление его догнать, а присевший хозяин пробуждает любопытство. В том и в другом случае подбежавшего щенка оглаживают и поощряют лакомством.

Если щенок во время прогулки на привязи, то необходимо брать с собой длинный поводок, чтобы дать ему возможность свободно побегать. Во время прогулки щенка следует время от времени подзывать, каждый раз давая лакомство и поглаживая. Очень важно, чтобы команда «Ко мне!» была связана у щенка не с окончанием прогулки, а лишь с приятными ощущениями — лаской хозяина и получением лакомства.

Запрещается наказывать подошедшего по команде щенка, даже если он был виноват. В следующий раз щенок не подойдет, а, услышав команду «Ко мне!», убежит. Нельзя ударять щенка поводком. Иначе при виде поводка в руках он будет бояться подойти. Если щенок упорно не подходит по команде «Ко мне!», то надо сделать так. Отпустив щенка на длинном поводке и произнеся команду «Ко мне!», подтянуть его за поводок, приласкать и дать лакомство. После нескольких повторений щенок начнет выполнять команду. Гулять на длинном поводке нужно до тех пор, пока щенок не будет безотказно подходить по первой команде.

«Рядом!»

Каждая собака должна уметь правильно ходить на поводке, поскольку часто возникают такие ситуации, когда не рекомендуется отпускать ее бегать свободно, даже если она очень послушна. В такой ситуации используется команда «Рядом!». Если щенок еще не очень хорошо переносит свой поводок, поначалу дадим ему некоторое время поиграть. Потом принимаемся за тренировки. Посадите щенка с левой стороны от вас. Держите поводок, который не должен быть слишком длинным, в правой руке. В левую возьмите небольшой кусочек лакомства, который вы будете держать таким образом, чтобы у щенка была мотивация сохранять правильное положение. Затем, отдав команду «Рядом!», отправляйтесь. Если щенок останется на месте, то мягко заставьте его идти рядом с вами. Если щенок все же порывается убежать вперед или тянет в сторону, поправьте его коротким натягиванием поводка и повторите команду. Как только собака снова окажется на правильном месте, ослабьте поводок, похвалите ученика голосом и продолжайте идти дальше. Упражнение можно упростить для себя и для щенка, двигаясь вдоль стены или забора приусадебного участка таким образом, чтобы щенок шел между стеной и хозяином. Во время движения разговаривайте со щенком и нахваливайте его. Время от времени можно менять направление движения. Если щенок без лакомства не реагирует на смену направления, снова кратким натяжением поводка покажите ему, что вы от него хотите. Переведя его на левую сторону от себя, сразу же снова щедро похвалите своего ученика. Заканчивайте прогулку рядом, остановив или посадив собаку. После этого ее щедро похвалите и погладьте. Не забудьте отменить команду и не заставляйте щенка слишком долго выполнять это упражнение, чтобы не переутомить его. Лучше всего это упражнение краткосрочно повторять несколько раз в день.

«Фу!»

Гуляя по улице, щенок иногда хватает пищевые и другие отбросы. Неподобающим образом он может вести себя и дома. В этом случае строгим голосом дают команду «Фу!», и тут же отбирают взятое в рот. Например, если щенок тащит взятую книгу или обувь, то строго произносят команду «Фу!». В случае, когда щенок проявляет настойчивость и хватает вещь снова, команду «Фу!» повторяют с угрожающей интонацией, а щенка легонько ударяют по морде отнятым. Но злоупотреблять запрещающей командой нельзя. Ее следует применять лишь тогда, когда щенок пытается взять в рот что-либо или броситься на кого-либо.

Тему команд, которым нужно обучить каждого щенка продолжим в следующем номере. На очереди у нас команды «Барьер!», «Сидеть!», «Ждать!», «Место!».

Подготовила
Полина САРГАЕВА

Лечимся дома

Крепкие кости – залог здоровья!

Кости не безжизненный материал, в них постоянно образуется новая ткань взамен утраченной старой. В молодые годы между этими процессами сохраняется баланс, но примерно с 30-ти лет начинается естественное разрушение костей.

Обычно кости остаются более-менее плотными, чтобы и в старости можно было избежать ощутимых повреждений. Однако наследственность, неправильное питание и гиподинамия могут привести к тому, что костная масса будет уменьшаться сильнее или будет образовываться слишком мало новой ткани. Результатом станет остеопороз. Самое коварное в этом заболевании то, что оно развивается незаметно: его первыми признаками являются боли в спине и снижение веса, но часто диагноз «остеопороз» ставят лишь тогда, когда случается перелом.

Чтобы дело не зашло слишком далеко, специалисты советуют, начиная с 50-летнего возраста делать рентгеновское исследование, показывающее плотность костей, - денситометрию. Особенно это касается женщин, поскольку снижение в менопаузе уровня женских половых гормонов может привести к потере 2-5 процентов костной массы в год. В случае развития остеопороза, надо безотлагательно начинать лечение специальными препаратами под контролем врача.

Кальций – главный строительный материал для наших костей. Этим минералом богаты такие молочные продукты как сыр и творог, а также зеленые овощи, морская рыба и яйца. Чтобы усваивать кальций в оптимальном количестве, организму, кроме того, необходим витамин D. Он содержится в печени, рыбе и яйцах, а также самостоятельно вырабатывается организмом под воздействием солнечных лучей. Фаст-фуд, алкоголь, курение, несбалансированные диеты и продукты, содержащие фосфор, например, кока-кола или колбаса, напротив, лишают организм кальция. Если он поступает к нам в недостаточном количестве или плохо усваивается, надо принимать препараты кальция в сочетании с витамином D.

Не менее важным условием для сохранения здоровых костей является физическая активность, стимулирующая обмен веществ. Идеальны занятия плаванием, ходьбой или танцами, а также тренировки с нагрузкой. Менее полезны такие виды спорта, которые вызывают нагрузку на кости, например, лыжи или теннис.

Подготовила
Дарья РЯЗАНОВА

ООО «Сибирское здоровье»

ГИНЕКОЛОГИЧЕСКИЙ КАБИНЕТ

ул. Дунина-Горкавича, 11
с 10-00 до 20-00
суббота - с 10-00 до 16-00
воскресенье - выходной
Телефон 328-909

Лицензия № ЛО 86-01-000159 от 20.11.2008

♦ Реклама

Живой уголок

Дневник спасенной малышки

ФОТО Дарья БУКИНА

ФОТО Дарья БУКИНА

ФОТО Дарья БУКИНА

14 июля. Утро. Я с отличным настроением иду на работу. Проходя мимо Музея Природы и Человека, мое внимание привлек непонятный объект черно-белого цвета, находящийся между двумя встречными полосами на проезжей части. В голове сразу же мелькнула мысль, что, скорее всего, это какое-то животное...Чем ближе я подхожу к дороге, тем отчетливее вижу, что это тело щенка. Малышка лежала неподвижно. С оглушающим чувством боли и негодования, понимаю, что уже поздно, и я ничем не смогу помочь. В этот момент щенок поднимает голову и смотрит в мою сторону. Я была вне себя от счастья и горя. Несусь к ней на дорогу. Благо, что движение в тот момент было не таким сильным и мне удалось беспрепятственно подойти к собаке. Судя по её состоянию, сразу стало понятно, что сама собака встать уже не сможет. Я человек эмоциональный, поэтому в первый момент было сложно сообразить, что и как делать дальше. Стою, глажу малышку и просто плачу от безысходности, потому что практически все водители проезжавших мимо машин неодобрительно смотрели на нас и никто даже не собирался оказать какую-либо помощь.

Через несколько минут, оглядываюсь и вижу, что ко мне бегут мои коллеги – Виктория и Валерия. Мы поняли без слов друг друга, да и времени не было на них. Я бережно беру на руки малышку, и мы переходи оставшуюся часть дороги. На тротуаре мы провели всей компанией не менее 15 минут, пока к числу спасателей не присоединились ещё двое – Виктория и Александр. Как выяснилось позднее, что Александр, что Виктория уже проехали мимо нас, но не смогли бросить в такой ситуации бедное животное, развернулись и пришли на помощь. Мы перенесли щенка в машину к Александру и тут начинаются настоящие приключения... (Не знаю, как собака вытерпела все эти переезды и то, как мы переносили её из машины в машину).

9 часов утра и ещё не все ветклиники начали свою работу. Мы отправляемся в «Айболит», где Иван (так зовут одного из наших спасителей – докторов) поставил обезболивающий укол. Александр держал собачку, чтобы доктору было проще, но видимо не усмотрели, и она прикусила Саше 2 пальца. Пришлось ехать в ОКБ, где ему оказали первую медицинскую помощь. Нам с Персиком (в тот момент я ещё не знала мальчик это или девочка, поэтому решила назвать неоднозначным именем) оставалось только ждать Сашу и Вику. Прошло более получаса. Ни я, ни Перса ждать больше не могли, и тогда Виктория на своей машине отвезла нас в «Зооветцентр».

Мне никогда не приходилось ощущать себя каждую минуту на грани отчаяния. Сначала встал вопрос об оплате лечения малышки. Никто не рассчитывал на такие траты, да ещё и за чужое животное. Видимо помог Бог, и я вспомнила про Общество помощи животным «Ковчег», которое оплатило нам стоимость операции (свыше 5 тысяч рублей) и оказывает по сей день финансовую поддержку. Потом диагноз, который с каждой последующей минутой на осмотре изменялся и не в лучшую сторону. Уже практически обед, всем нужно на работу.. А дальше я помню все как в тумане...

Операция. Перелом коленного сустава, перелом головки бедренной кости и, как выразился врач «Зооветцентра» Алексей Владимирович, «таз просто в крошку». Врач сообщил нам, что у щенка многочисленные гематомы и укусы (видимо до «ДТП» её покусали собаки). Когда мне сказали: «если Вам нужен инвалид, то можете забирать», я готова была умереть. Вам, наверное, будет сложно представить, сколько человек, узнав о случившимся, уговаривали меня усыпить щенка, а теперь уже моего любимого друга – Персика. Я благодарю от всего сердца моих родителей – Александра и Галину Захаровых, которые сыграли в тот момент одну из главных ролей в жизни Персы. Мои родители выхаживают щенка буквально как родную дочь. После операции они забрали собаку к себе домой, и оказывают ей всяческую помощь и уход.

15 июля. Утро. Прием у врача. Уколы, капельница, осмотр. Пока улучшений не увидели. С тяжелым сердцем мы отправились домой. Перса не может найти себе места. Ковыляя, все-таки пытается бродить по комнате. Ничего не ест, только судорожно пьет воду. Вечером стало хуже. Поднялась температура, и пришлось ставить обезболивающее.

16 июля. Утро начинается как всегда: прием у врача, многочисленные уколы и капельница. Врач отмечает еле заметные улучшения. (Самочувствие Персы, как катание на Американских горках, скачет с молниеносной быстротой – то улучшение, то ухудшение). Родители стали выносить щенка в сумке на улицу. Просто сидят на лавочке, мама о чем-то рассказывает ей, и так могут сидеть часами.

17 июля. Утро. УРА! Нам сняли швы с таза и сказали, что кости начинают срастаться, поэтому, так или иначе, вопрос о возможности передвигаться для Персика становится не столь актуальным, как то, что она ничего не ест, её тошнит, и собака может лишь пить воду. Зато отменили капельницу. Вечером снова прогулки.

18 июля. Алексей Владимирович отменил обезболивающие, но вновь назначил капельницу, потому что собака ничего не ест и еле встает из-за слабости. Теперь нам остается лишь ждать, когда проснется аппетит, прекратится рвота и Перса сможет самостоятельно вставать...

Не зря говорят, что друг познается в беде. Маленькая Перса обрела буквально за эту неделю небывалое количество друзей: врачи «Зооветцентра»; ребята, которые помогли нам в день ДТП; Общество помощи животным «Ковчег» и те люди, которые, несмотря ни на что, оказывают нам финансовую помощь. В честь этих людей специально создана тема на сайте «В контакте» - «Благодарности от Персика».

Если Вы тоже хотите стать другом Персы или оказать любую помощь, можете обращаться по тел. 346-313 и по ICQ 422242530. Мы будем чрезмерно Вам благодарны! Об остальных изменениях в состоянии здоровья Персика Вы сможете узнать в следующих выпусках газеты.

Дарья БУКИНА

♦ Реклама

ТАКСИ ГОРОД

32-55-55
35-99-99

каждая 8 поездка БЕСПЛАТНО!
(в пределах 100 рублей)
минимальная стоимость поездки - 70 рублей

♦ Реклама

Новости
Работа
Гостиницы
Авто
Объявления
Любимый портал :-)
hmCITY.ru
Фото
Общение
Вакансии
Афиша
Недвижимость

♦ Реклама

ОКНА. ФАСАДЫ
со склада в Тюмени, доставка, монтаж по Тюменской области
СПЕЦПРЕДЛОЖЕНИЕ ДЛЯ СТРОИТЕЛЕЙ И ДИЛЕРОВ
рольставни и гаражные ворота
цена 1м² - 2910 рублей
г. Тюмень, ул. Мельникайте, 69Б
Тел./факс: (3452) 529-320, 529-330
Тел.: 89199452525 (начальник корпоративного отдела)
Сайт компании: www.okna-image.ru
Имидж
♦ Реклама
№263 подлежит обязательной сертификации

♦ Реклама

БЛИК
РЕКЛАМНОЕ АГЕНТСТВО

ЗАО Рекламное агентство "Блик"
предлагает свои услуги:
широкоформатная полноцветная печать,
лазерная резка и гравировка,
светодинамическое оформление фасадов зданий,
входных групп, неон, световые короба,
аппликация на транспорте, и многое другое.

г.Ханты-Мансийск, ул.Калинина, 27, офис 7,
тел/факс: 8(3467) 32-98-52, 33-70-08
моб./тел: 8(90487) 23230, 8(90281) 47-044.

ОТДЫХ В ТУРЦИИ
вылет из ХАНТЫ-МАНСИЙСКА
Туристическая компания "Спорт-Сервис"
ул. Энгельса, 26, оф. 50,
т. (3467) 32-43-68, 8-902-81-413-86
♦ Реклама

СЛУЖБА КОМПЬЮТЕРНОГО СЕРВИСА
Компьютерные проблемы ? Решение есть !
Выездное техническое обслуживание организаций и частных лиц
U-com
тел.: 34-88-92
♦ Реклама

САМАРОВО
РЕКЛАМНОЕ АГЕНТСТВО
Тел. 35-60-60
♦ Реклама

«ЮГРА-Трэвел» туристическая компания
РЕЧНЫЕ ЭКСКУРСИИ
на теплоходе "Москва"
КАЖДУЮ СУББОТУ И ВОСКРЕСЕНЬЕ в 11.30, 16.00
г. Ханты-Мансийск
ул. Энгельса, 26, оф. 50
тел./факс: (3467) 32-43-68
(3467) 35-60-00
♦ Реклама

Сканворд сделан на www.press-inform.ru

Пятница 31 июля

ПЕРВЫЙ

5.00 Новости
5.05 «Доброе утро»
9.00 Новости
9.20 «Малахов +»
10.20 «Модный приговор»
11.20 «Контрольная закупка»
12.00 Новости
12.20 Т/с «Агент национальной безопасности»
13.20 «Детективы»
14.00 Другие новости
14.30 «Хочу знать» с М. Ширвиндтом
15.00 Новости
15.20 Т/с «Обручальное кольцо»
16.10 Т/с «След»
17.00 «Федеральный судья»
18.00 Вечерние новости
18.20 «Понять. Простить»
19.00 «Пусть говорят» с А. Малаховым
19.50 «Поле чудес»
21.00 «Время»
21.30 Х/ф «Шесть дней, семь ночей»
23.20 Х/ф «Мария-Антуанетта»
1.30 Х/ф «Подъем с глубины»
3.30 Х/ф «Воспитание Аризоны»
5.00 Т/с «Богатство»

НТВ

6.00 «Сегодня утром»
8.05 «Москва - Ялта - Транзит»
10.00 «Сегодня»
10.20 Шнур вокруг света
11.00 «Средний класс»
12.00 «Суд присяжных»
13.00 «Сегодня»
13.35 Т/с «Возвращение Мухтара»
15.30 «Чрезвычайное происшествие»
16.00 «Сегодня»
16.30 Т/с «Улицы разбитых фонарей»
18.30 «Чрезвычайное происшествие»
19.00 «Сегодня»
19.30 «Следствие вели»
20.30 Т/с «Дорожный патруль»
22.30 Х/ф «Крысиный угол»
0.15 Ты смешной!
1.05 Х/ф «Моя большая греческая свадьба»
2.55 Х/ф «План «Б»
4.35 Т/с «Класс»
5.00-5.50 Т/с «Аэропорт»

РОССИЯ

5.00 «Доброе утро, Россия!»
8.55 «Мой серебряный шар». Э. Быстрицкая
9.50 Т/с «Улицы разбитых фонарей»
10.50 «Вести. Дежурная часть»
11.00 «Вести»
11.25 «Местное время. Вести-Москва»
11.45 М/ф «Попался, который кусался!»
11.55 Т/с «Улицы разбитых фонарей»
13.00 Т/с «Гонка за счастьем»
14.00 «Вести»
14.20 «Местное время. Вести-Москва»
14.40 Т/с «Братья - детективы»
15.35 «Суд идет»
16.30 «Кулагин и партнеры»
17.00 «Вести»
17.25 «Местное время. Вести-Московская область»
17.50 «Вести. Дежурная часть»
18.00 Т/с «Однажды будет любовь»
19.00 Т/с «Кармелита. Цыганская страсть»
20.00 «Вести»
20.30 «Местное время. Вести-Москва»
20.50 «Спокойной ночи, малыши!»
21.00 Т/с «Две сестры-2»
22.00 «Новая волна-2009»
1.00 Х/ф «Убрать Картера»
3.05 Х/ф «Потерянный ангел»
5.00 «Мой серебряный шар». Э. Быстрицкая

КУЛЬТУРА

6.30 «Евроньюс» на русском языке
10.00 «Новости культуры»
10.20 «В главной роли» у Ю. Макарова
10.40 Программа передач
10.50 Х/ф «Боксеры»
11.50 Кабачок «13 стульев»
12.45 Д/ф «Забытая война»
13.50 Т/с «Робин Гуд. Возвращение». 1 и 2 с
15.20 Уроки русского. Н.В. Гоголь. «Тарас Бульба»
15.35 Д/с «История произведений искусства». «Рабы». Микеланджело»
16.00 М/с «Серебряный конь»
16.25 М/ф «Наследство волшебника Бахрама»
16.45 Д/ф «Вельштерьер»
16.50 Т/с «Эмиль из Леннеберги». 5 с
17.20 Д/с «Наедине с природой». «Волки в белом»
17.50 Д/ф «Симон Боливар»
18.00 Д/ф «О, если б совесть уберечь»
18.30 Концерт «Вспоминая «Шлягеры XX века»
19.30 «Новости культуры»
19.50 «Смехоностальгия»
20.20 Х/ф «Мой ласковый и нежный зверь»
22.10 Д/ф «Микеланджело Антониони. Взгляд, который изменил кинематограф»
23.05 Д/ф «Взгляд Микеланджело»
23.30 «Новости культуры»
23.50 Х/ф «Кларисса». 4 с
0.45 Т. Тилеманс. Концерт в Новом Орлеане
1.35 Д/ф «Университет Каракаса. Мечта, воплощенная в бетоне»
1.50 Программа передач
1.55 «Сферы» с И. Ивановым
2.35 Д/ф «Масада. История выживания»
2.50 Программа передач

СПОРТ

6.30 Чемпионат мира по водным видам спорта. Плавание. Трансляция из Италии
8.45 Вести-Спорт
9.00 «Зарядка с чемпионом»
9.15 М/с «Принцесса Шехерезада»
9.40 «Мастер спорта»
9.55 М/ф: «Приключения кота Леопольда», «Мастерицы»
10.15 «Зарядка с чемпионом»
10.30 «Точка отрыва»
11.00 Вести-Спорт
11.10 Чемпионат мира по водным видам спорта. Водное поло. Женщины. 1/2 финала. Трансляция из Италии
12.35 Легкая атлетика. Чемпионат Европы. Юниоры. Трансляция из Сербии
15.10 Вести-Спорт
15.20 «Летопись спорта»
15.55 Футбол. Международный турнир. Матч за 3-е место. Прямая трансляция из Китая
17.55 «Футбол России. Перед туром»
18.25 Футбол. Международный турнир. Финал. Прямая трансляция из Китая
20.30 Вести-Спорт
20.40 «Рыбалка» с Радзишевским
20.55 Профессиональный бокс
21.55 Чемпионат мира по водным видам спорта. Плавание. Прямая трансляция из Италии
0.00 Вести-Спорт
0.15 Вести-Спорт. Местное время
0.20 «Футбол России. Перед туром»
0.55 Чемпионат мира по водным видам спорта. Водное поло. Женщины. Финал. Прямая трансляция из Италии
2.10 «Мировая серия покера»
3.05 Вести-Спорт
3.15 Легкая атлетика. Чемпионат Европы. Юниоры. Трансляция из Сербии
5.20 Чемпионат мира по водным видам спорта. Водное поло. Женщины. Финал. Трансляция из Италии

СТС

6.00 Т/с «Эврика»
6.55 М/с «Смешарики»
7.30 Т/с «Папины дочки»
8.00 Т/с «Кремлевские курсанты»
9.00 «6 кадров»
9.30 Т/с «Папины дочки»
10.00 Т/с «Я лечу»
11.00 Т/с «Моя прекрасная няня»
12.00 «Галилео»
12.30 Т/с «Кадетство»
13.30 М/с «Пеппер Энн»
14.00 М/с «Ким Пять-с-плюсом»
14.30 М/с «Чародейки»
15.00 М/с «101 далматинец»
15.30 Т/с «Все тип-топ, или Жизнь Зака и Коди»
16.00 Т/с «Сабрина - маленькая ведьма»
16.30 Т/с «Папины дочки»
17.30 «Галилео»
18.30 Т/с «Даешь молодежь!»
19.00 Т/с «Папины дочки»
20.00 Т/с «Кремлевские курсанты»
21.00 Х/ф «Плохие парни-2»
23.45 Т/с «Даешь молодежь!»
0.45 Х/ф «Необычайная отвага»
2.45-5.20 Х/ф «Тренер Картер»

ЮГРА

5.00 «Новости»
6.00 «Новости»
7.00 «С 7 до-9»
9.30 М/ф
9.45 «Моя любимая профессия»
10.05 Т/с «Даша Васильева. Любительница частного сыска»
11.00 «Следствие дилетантов-3»
12.15 Т/с «Вызов». 12 с
13.00 «Новости»
13.30 «Территория Север»
14.10 Т/с «Петербургские тайны». 10 с
15.35 Х/ф «Приключения Шерли Холмс»
16.10 Т/с «Офицеры»
17.00 «Новости»
17.30 М/ф
18.05 «Дайте слово»
19.00 «Новости»
19.30 «Следствие дилетантов-3»
20.00 Т/с «Даша Васильева. Любительница частного сыска»
21.00 «Топтыжкины сказки»
21.15 «День»
22.10 Т/с «Офицеры»
23.00 «Новости»
23.35 «Ночная жизнь»
0.15 Х/ф «Все начинается с любви»
2.00 «Новости»
2.30 Т/с «Петербургские тайны». 10 с
3.30 Х/ф
5.00 «Новости»
5.30 Т/с «Женщина чести»

DTV

6.00 «Клуб детективов»
6.55 «Музыка на ДТВ»
7.00 М/ф
8.30 «Тысяча мелочей»
9.00 «Вне закона»
9.30 Т/с «Морская полиция: спецотдел»
10.30 Х/ф «Амнистия»
12.30 «Самое смешное видео»
13.00 «Судебные страсти»
14.00 «Вне закона»
14.30 Т/с «Безмолвный свидетель»
15.00 Т/с «Закон и порядок. Преступное намерение»
16.00 Т/с «Морская полиция: спецотдел»
17.00 «Судебные страсти»
18.00 Т/с «Безмолвный свидетель»
18.30 Т/с «На углу, у Патриарших-2»
19.30 «Самое смешное видео»
20.00 «Брачное чтиво»
20.30 «Брачное чтиво»
21.00 «Вне закона»
21.30 Т/с «Безмолвный свидетель»
22.00 Т/с «Стилет-2»
23.00 Т/с «Закон и порядок. Преступное намерение»
0.00 «Брачное чтиво. Для взрослых»
0.30 «Голые приколы»
1.00 Т/с «На углу, у Патриарших-2»
2.00 «Клуб детективов»
4.00 Т/с «Лас-Вегас»
4.45 Т/с «Нэш Бриджес»

ТНТ

6.00 «Необъяснимо, но факт». «Антихрист»
7.00 «Такси»
7.35 М/с «Настоящие монстры». 41 с
8.00 М/с «Приключения Джимми Нейтрона, мальчика-гения»
8.30 «Убойная лига»
9.30 «Убойной ночи»
10.00 Т/с «Женская лига»
10.30 Т/с «Счастливы вместе»
11.00 М/с «КотоПес». 34 с
11.30 М/с «Жизнь и приключения робота-подростка»
12.00 М/с «Эй, Арнольд»
12.30 М/с «Губка Боб - Квадратные штаны». 58 с
13.00 «Такси»
13.30 Т/с «Счастливы вместе»
14.00 Т/с «Саша + Маша»
14.30 «Дом-2. Live»
16.15 Х/ф «Мастер перевоплощения»
18.00 Т/с «Счастливы вместе»
18.30 «Универ»
19.00 «Такси»
19.30 Т/с «Счастливы вместе»
20.00 «Интуиция»
21.00 «Дом-2. Город любви»
22.00 «Наша Russia»
22.30 «Comedy Woman»
23.30 «Атака клоунов»
0.00 «Дом-2. После заката»
0.30 «Убойной ночи»
1.00 «Кто не хочет стать миллионером»
2.00 Х/ф «Чикаго»
4.15 «Дом-2. Любовь»
5.10 Т/с «Саша + Маша»

РЕН ТВ

4.00 Т/с «Афромосквич-2»
4.25 «Дальние родственники»
4.45 «Час суда»
5.40 «Званый ужин»
6.30 Т/с «Солдаты-9»
7.30 «24»
8.00 «В час пик»
9.00 «Час суда»
10.00 Д/ф «Возвращение к папуасам». ч. 4
10.30 «24»
11.00 «Званый ужин»
11.50 Х/ф «Из джунглей в джунгли»
14.00 «Пять историй»: «Игрушки»
14.30 «24»
15.00 «Апокалипсис». Фильм 4. «Високосный год»
16.00 «В час пик»
17.00 «Выжить в мегаполисе»
17.30 «24»
18.00 «Апокалипсис». Фильм 5. «Неизбежность»
19.00 Т/с «Солдаты-9»
20.00 «Военная тайна» с И. Прокопенко
21.00 «В час пик»
21.30 «24»
22.00 «Голые и смешные»
22.30 Х/ф «Последи за моей женой»
0.20 «Голые и смешные»
1.00 «Тайны вашей судьбы. Эзо ТВ»
3.00 Т/с «Сверхъестественное»
3.40 Ночной музыкальный канал

• В программе возможны изменения

Суббота 01 августа

ПЕРВЫЙ

6.00 Новости
6.10 М/ф «Как один мужик двух генералов прокормил»
6.30 Х/ф «Любопытный Джордж»
8.00 Дисней-клуб: «Мои друзья Тигруля и Винни», «Доброе утро, Микки!»
9.00 «Слово пастыря»
9.10 «Здоровье»
10.00 Новости
10.10 «Смак»
10.50 «Ж. Кеннеди. Королева стиля»
12.00 Новости
12.20 «Живой мир». «Неизведанный Китай. За Великой стеной»
13.20 Х/ф «Три тополя на Плющихе»
14.50 «Исповедь диверсанта»
16.00 Футбол. Чемпионат России. 16-й тур. «Спартак» - «Кубань». В перерыве: Новости
18.00 Т/с «Личная жизнь доктора Селивановой»
19.40 «Розыгрыш»
21.00 «Время»
21.15 Т/с «Деревенская комедия»
22.20 Х/ф «Мексиканец»
0.30 Х/ф «Продюсеры»
3.00 Х/ф «Перо маркиза де Сада»
5.00 «Кино - недетская игра»

НТВ

5.50 Х/ф «Тайна на острове сокровищ»
7.10 М/с «Бэтмен-2»
7.30 «Сказки Баженова»
8.00 «Сегодня»
8.15 «Золотой ключ»
8.45 «Их нравы»
9.25 «Смотр»
10.00 «Сегодня»
10.20 «Главная дорога»
10.55 «Кулинарный поединок» с М. Пореченковым
12.00 «Квартирный вопрос»
13.00 «Сегодня»
13.25 «Особо опасен!»
14.00 Д/ф «Лаврентий Берия»
15.05 «Своя игра»
16.00 «Сегодня»
16.20 «Репортер А. Зиненко»
17.10 Т/с «Закон и порядок»
19.00 «Сегодня»
19.25 «Русские сенсации». «Звезды из пластика». «Черная магия славы»
21.00 Х/ф «Бес»
23.00 «Наказание. Русская тюрьма вчера и сегодня»
23.35 Х/ф «Завтра не придет никогда»
1.25 Х/ф «Ловец снов»
4.00 Т/с «Класс»
4.25-5.25 Т/с «Аэропорт»

РОССИЯ

5.55 Х/ф «Без видимых причин»
7.30 «Сельский час»
8.00 «Вести»
8.10 «Местное время. Вести-Москва»
8.20 «Субботник»
9.00 М/ф «Стрела улетает в сказку»
9.35 М/ф «Маленький вождь»
11.00 «Вести»
11.10 «Местное время. Вести-Москва»
11.20 «Я пришел дать вам сказку. Е. Честняков»
12.20 Х/ф «Рыжая»
14.00 «Вести»
14.20 «Местное время. Вести-Москва»
14.30 Х/ф «Мачеха»
16.15 «Субботний вечер»
18.10 Т/с «Всегда говори «всегда»-2»
20.00 «Вести»
20.30 Х/ф «Эгоист»
22.20 «Новая волна-2009»
1.25 Х/ф «Огонь из преисподней»
3.35 Х/ф «Человек, несущий смерть»

КУЛЬТУРА

6.30 «Евроньюс» на русском языке
10.00 Программа передач
10.10 Библейский сюжет
10.40 Х/ф «Стрекоза»
12.20 «Кто в доме хозяин»
12.50 Х/ф «Сампо»
14.25 «Путешествия натуралиста»
14.55 Спектакль «Владимир III степени»
17.00 «Романтика романса»
17.45 Д/ф «Истории замков и королей. Альгамбра - рукотворный рай»
18.40 Д/ф «Красота, как я ее вижу. Герберт фон Караян»
19.45 Х/ф «Зеркало для героя»
22.00 «Новости культуры»
22.20 Х/ф «На юг»
0.05 Д/с «Частная жизнь шедевра». «Христос святого Хуана де ла Крус» Сальвадора Дали»
0.55 М. Раабе на фестивале Вальдбюне
1.55 Д/ф «Истории замков и королей. Альгамбра - рукотворный рай»
2.50 Программа передач

6.45 Чемпионат мира по водным видам спорта. Плавание. Трансляция из Италии
8.55 Вести-Спорт
9.05 Регби. «Кубок трех наций». ЮАР - Новая Зеландия
11.00 Вести-Спорт
11.10 Вести-Спорт. Местное время
11.15 «Летопись спорта»
11.45 Стрельба. Чемпионат Европы. Трансляция из Хорватии
12.35 Футбол. Международный турнир. Матч за 3-е место. Трансляция из Китая
14.30 «Футбол России. Перед туром»
15.05 Вести-Спорт
15.15 Чемпионат мира по водным видам спорта. Плавание. Трансляция из Италии
17.40 Современное пятиборье. Чемпионат Европы. Трансляция из Германии
18.40 Профессиональный бокс
19.40 Вести-Спорт
19.55 Футбол. Премьер-лига. «Томь» (Томск)-ЦСКА
21.55 Чемпионат мира по водным видам спорта. Плавание. Прямая трансляция из Италии
0.00 Вести-Спорт
0.20 Вести-Спорт. Местное время
0.25 Регби. «Кубок трех наций». ЮАР - Новая Зеландия
2.25 Гребля на байдарках и каноэ. Чемпионат мира. Юниоры. Трансляция из Москвы
3.50 Вести-Спорт
4.00 Футбол. Международный турнир. Матч за 3-е место. Трансляция из Китая
5.55 Профессиональный бокс

СТС

6.00 Х/ф «20-30-40»
8.10 М/ф «Подарок для самого слабого»
8.20 М/с «Смешарики»
8.30 М/с «Капитан Фламинго»
9.00 «Детские шалости»
10.45 М/с «Том и Джерри»
11.00 «Галилео»
12.00 «Все по-взрослому»
13.00 М/с «Утиные истории»
14.00 М/с «Король Лев. Тимон и Пумба»
15.00 М/с «Лило и Стич»
16.00 «6 кадров»
16.30 «6 кадров»
17.10 Х/ф «Как выйти замуж»
19.00 Т/с «Папины дочки»
21.00 Х/ф «Четыре свадьбы и одни похороны»
23.15 «6 кадров»
0.00 Х/ф «Матч Пойнт»
2.25 Х/ф «Сила одного»
4.10-5.30 Х/ф «Сокрушительная ложь»

ЮГРА

7.30 «Новости»
8.15 «Звезды юмора»
9.35 «Величайшие реки»
10.05 «Непутевые заметки»
10.40 М/ф
11.00 «Одни дома»
11.20 «Айкелат»
11.30 «Югра в лицах». «Родом из Сургута»
12.00 «Говорун-шоу»
12.30 Х/ф «12 стульев». 1 с
13.30 Д/ф «Мистическая Азия»
15.00 «Вектор жизни»
15.30 «Максимальный режим»
16.00 Т/с «Агентство «Золотая пуля»
17.45 «Актуальные истории. Три полета Н. Турбиной»
18.45 «Ералаш»
19.00 Д/ф «Дни нашей жизни»
20.00 «Новости»
20.30 «Загадки неизвестного. Дети на продажу»
21.40 Х/ф «Сенсация»
23.25 Концерт «Новые песни о главном»
2.00 «Новости»
2.50 Х/ф
3.50 «Звезды юмора»
4.50 Т/с «Женщина чести»

DTV

6.00 «Клуб детективов»
6.55 «Музыка на ДТВ»
7.00 «Чудеса со всего света»
8.00 «Тысяча мелочей»
8.30 М/ф
11.30 Х/ф «Летят журавли»
13.30 «Чудеса со всего света»
14.30 Х/ф «Горец: Конец игры»
16.30 Т/с «Оплачено смертью»
17.30 Т/с «Оплачено смертью»
18.30 «Смешнее, чем кролики»
19.00 «Брачное чтиво»
19.30 «Брачное чтиво»
20.00 Х/ф «Заложница»
22.00 Т/с «Стилет-2»
23.00 Т/с «CSI: место преступления»
0.00 «Брачное чтиво. Для взрослых»
0.30 «Смешнее, чем кролики»
1.00 Х/ф «Горец: Конец игры»
3.00 «Клуб детективов»
5.00 Т/с «Плейбой из Калифорнии»
5.00 Д/с «Безумства храбрых»

ТНТ

6.00 Т/с «Крутые бобры»
6.30 Т/с «Крутые бобры»
7.00 М/с «Эй, Арнольд». 4 с
7.30 М/с «Эй, Арнольд». 5 с
7.55 М/с «Эй, Арнольд». 6 с
8.25 Т/с «Саша + Маша»
9.00 «Дом-2. Город любви»
10.00 «Школа ремонта». «Тимофеева кухня»
11.00 Д/ф «Мужчина и способы его дрессировки»
12.00 Д/ф «Неравный брак»
13.00 «Клуб бывших жен»
14.00 «Cosmopolitan. Видеоверсия»
15.00 «Comedy Woman»
16.00 Х/ф «И грянул гром»
17.50 «Убойная лига»
19.00 Т/с «Женская лига»
19.30 «Атака клоунов»
20.00 «Битва экстрасенсов»
21.00 «Дом-2. Город любви»
22.00 «Комеди Клаб»
23.00 Т/с «Наша Russia»
23.30 «Убойная лига»
0.40 «Убойной ночи»
1.15 «Секс» с А. Чеховой
1.45 «Дом-2. После заката»
2.15 Х/ф «Шоколад»
4.35 «Дом-2. Любовь»
5.30 Т/с «Саша + Маша»

РЕН ТВ

4.00 Т/с «Афромосквич-2»
4.25 Д/ф «Мексиканские призраки». ч. 1
4.50 «Дальние родственники»
5.10 Т/с «Туристы»
6.55 «Реальный спорт»
7.10 «Я - путешественник»
7.35 «Проверено на себе»
8.30 «В час пик»
9.30 «Top Gear»
10.30 «Популярная экономика»
11.00 «Военная тайна» с И. Прокопенко
12.00 Т/с «Сверхъестественное»
13.35 «Пять историй»: «Охотники за привидениями»
14.00 «Фантастические истории»: «Золото и смерть. Тайны сокровищ»
15.00 «Громкое дело»: «Закон Анастасии»
16.00 «В час пик»
16.30 «Репортерские истории»
17.00 «В час пик». «Опасный туризм-2»
18.00 Х/ф «Добро пожаловать в рай»
20.10 Х/ф «Трое: остаться в живых»
22.00 «Голые и смешные»
22.30 Х/ф «Молодые и запрещенные»
0.15 «Голые и смешные»
1.00 «Тайны вашей судьбы. Эзо ТВ»
3.00 Т/с «Сверхъестественное»
3.40 Ночной музыкальный канал

• В программе возможны изменения

Воскресение 02 августа

ПЕРВЫЙ

6.00 Новости
6.10 Х/ф «Миллион в брачной корзине»
7.50 «Армейский магазин»
8.20 Дисней-клуб: «Мои друзья Тигруля и Винни», «Клуб Микки Мауса»
9.10 «Играй, гармонь любимая!»
10.00 Новости
10.10 «Непутевые заметки» с Д. Крыловым
10.30 «Пока все дома»
11.20 «Фазенда»
12.00 Новости
12.10 «Ералаш»
12.40 «Сокровище нации»
13.40 «КВН». Премьер-лига
15.20 «Где мы - там Победа!»
16.10 Х/ф «В зоне особого внимания»
18.00 «Две звезды»
21.00 «Время»
21.20 «Большая разница»
22.20 «Рубик Всемогущий»
23.20 Х/ф «Животное»
0.40 Бои без правил. Бой за звание чемпиона мира. Ф. Емельяненко - Д. Барнетт
1.20 Х/ф «Война Роз»
3.30 «Гипноз. Непознанное»
4.20 «Детективы»

НТВ

5.25 Х/ф «Крысиный угол»
6.45 М/с «Бэтмен-2»
7.30 «Дикий мир» с Т. Баженовым
8.00 «Сегодня»
8.15 «Русское лото»
8.45 «Их нравы»
9.25 Едим дома
10.00 «Сегодня»
10.20 «Спасатели»
10.50 «Quattroruote»
11.25 «Борьба за собственность»
12.00 Дачный ответ
13.00 «Сегодня»
13.20 Х/ф «Мы с вами где-то встречались»
15.05 «Своя игра»
16.00 «Сегодня»
16.20 «Репортер К. Гордеева»
17.10 Т/с «Закон и порядок»
19.00 «Сегодня»
19.25 «Чистосердечное признание»
20.00 Т/с «Гончие: До первой крови»
23.45 «Наказание. Русская тюрьма вчера и сегодня»
0.20 «Футбольная ночь»
0.55 Х/ф «Криминальный роман»
2.50 Х/ф «Внезапный удар»
4.45 Т/с «Класс»
5.10-6.00 Т/с «Аэропорт»

РОССИЯ

6.00 М/ф «Пес и кот»
6.20 Х/ф «Обыкновенное чудо»
9.10 М/ф «Золотая антилопа»
9.40 М/ф «Астерикс и викинги»
11.00 «Вести»
11.10 «Местное время. Вести-Москва»
11.50 М/ф «Украденный месяц»
12.05 Х/ф «Свет мой»
14.00 «Вести»
14.20 «Местное время. Вести-Москва»
14.30 «Вести. Дежурная часть»
15.20 «Честный детектив»
15.50 «Смеяться разрешается»
18.10 Т/с «Всегда говори «всегда»-2»
20.00 «Вести»
20.30 «Специальный корреспондент»
21.00 Х/ф «Служанка трех господ»
22.55 Закрытие «Новая волна-2009»
2.15 Х/ф «Свидание на одну ночь»
4.20 «Городок». Дайджест

КУЛЬТУРА

6.30 «Евроньюс» на русском языке
10.00 Программа передач
10.10 «Обыкновенный концерт» с Э. Эфировым
10.40 Х/ф «Газовый свет»
12.35 «Легенды мирового кино». И. Бергман
13.05 М/ф «D-4 Троянский пес»
13.55 Д/с «Поместье сурикат»
14.40 Д/ф «Миры Федора Хитрука»
15.35 «Любовь ко всем». В. Лепко
16.15 Х/ф «Единственная»
17.45 Балет «Сильвия»
19.45 Д/ф «Луи де Фюнес, или Искусство смешить»
20.40 Х/ф «Влюбленные. Фильм второй»
22.35 Д/ф «Истинная Покахонтас»
23.30 Х/ф «Ужин в восемь»
1.00 Оркестр К. Бэйси
1.50 Программа передач
1.55 Д/с «Поместье сурикат»
2.45 Д/ф «Апулей»
2.50 Программа передач

СПОРТ

6.55 Чемпионат мира по водным видам спорта. Плавание. Трансляция из Италии
8.55 Вести-Спорт
9.05 «Летопись спорта»
9.35 Чемпионат мира по водным видам спорта. Водное поло. Мужчины. Финал. Трансляция из Италии
11.00 Вести-Спорт
11.10 Вести-Спорт. Местное время
11.15 «Страна спортивная»
11.40 Гребля на байдарках и каноэ. Чемпионат мира. Юниоры. Трансляция из Москвы
13.05 Футбол. Международный турнир. Финал. Трансляция из Китая
15.05 Вести-Спорт
15.15 Чемпионат мира по водным видам спорта. Плавание. Трансляция из Италии
16.35 Регби. «Кубок трех наций». ЮАР - Новая Зеландия
18.35 Вести-Спорт
18.50 Футбол. Премьер-лига. «Сатурн» (Московская область)-»Зенит»
21.40 Чемпионат мира по водным видам спорта. Плавание. Прямая трансляция из Италии
23.50 Вести-Спорт
0.10 Вести-Спорт. Местное время
0.15 Летний биатлон. «Гонка в городе». Трансляция из Германии
1.30 Гребля на байдарках и каноэ. Чемпионат мира. Юниоры. Трансляция из Москвы
2.45 Вести-Спорт
2.55 Футбол. Международный турнир. Финал. Трансляция из Китая
4.55 Чемпионат мира по водным видам спорта. Плавание. Трансляция из Италии

СТС

6.00 Х/ф «Идущий в огне»
8.00 М/ф «Королева Зубная Щетка»
8.20 М/с «Смешарики»
8.30 М/с «Капитан Фламинго»
9.00 Х/ф «Питер Пэн»
11.00 «Галилео»
12.00 «Снимите это немедленно!»
13.00 Т/с «Шаг за шагом»
14.30 М/с «Том и Джерри»
15.00 М/с «Чип и Дейл спешат на помощь»
16.00 «6 кадров»
16.30 «6 кадров»
17.00 Т/с «Моя прекрасная няня»
18.00 Т/с «Папины дочки»
20.00 «6 кадров»
21.00 Х/ф «Унесенные»
22.45 «6 кадров»
0.00 Х/ф «Эскадрилья «Лафайет»
2.35 Х/ф «Человек из будущего»
4.25 Т/с «Завтра наступит сегодня»
5.10-5.30 Музыка на СТС

ЮГРА

7.30 «Новости»
8.15 «Звезды юмора»
9.15 «Величайшие реки»
9.45 «Ералаш»
10.00 «Непутевые заметки»
10.30 Д/ф «Банкет хищников»
11.30 «Территория Север». «Музыкальная шкатулка»
12.00 «Новости»
12.30 Х/ф «12 стульев». 2 с
13.30 Д/ф «Мистическая Азия»
14.50 «Ералаш»
15.00 «Гении и злодеи». И. Сеченев
15.30 «Новости»
16.00 Т/с «Агентство «Золотая пуля»
17.45 «Аномалии. Неудобный человек. О. Борисов»
18.45 «Айкелат»
19.00 Д/ф «Дни нашей жизни»
20.00 Х/ф «Кентервильское привидение»
22.00 Х/ф «Пророк»
23.35 «Приют комедиантов»
1.05 Х/ф
2.05 Х/ф «12 стульев»
4.40 Д/ф «Банкет хищников»

DTV

6.00 «Клуб детективов»
6.55 «Музыка на ДТВ»
7.00 «Чудеса со всего света»
8.00 «Тысяча мелочей»
8.30 М/ф
11.45 Х/ф «Амнистия»
13.30 «Чудеса со всего света»
14.30 Х/ф «Воины Зу»
16.30 Т/с «Оплачено смертью»
17.30 Т/с «Оплачено смертью»
18.30 «Смешнее, чем кролики»
19.00 «Брачное чтиво»
19.30 «Брачное чтиво»
20.00 Х/ф «Убить лицедея»
22.00 Т/с «Стилет-2»
23.00 Т/с «CSI: место преступления»
0.00 «Брачное чтиво. Для взрослых»
0.30 «Смешнее, чем кролики»
1.00 Х/ф «Воины Зу»
3.00 «Клуб детективов»
5.00 Т/с «Плейбой из Калифорнии»

ТНТ

6.00 Т/с «Крутые бобры»
6.30 Т/с «Крутые бобры»
7.00 М/с «Эй, Арнольд». 7 с
7.30 М/с «Эй, Арнольд». 8 с
7.55 М/с «Эй, Арнольд». 9 с
8.25 Т/с «Саша + Маша»
8.45 «Первая Национальная лотерея»
9.00 «Дом-2. Город любви»
10.00 «Школа ремонта». «Оранжевое лето»
11.00 Д/ф «Уйти из дома»
12.00 Д/ф «Тело на заказ. Мужская версия»
13.00 «Смех без правил»
14.00 Х/ф «И грянул гром»
15.50 Х/ф «Человек дождя»
18.30 Д/ф «Как насчет выпить?»
19.30 Т/с «Женская лига»
20.00 «Битва экстрасенсов»
21.00 «Дом-2. Город любви»
22.00 «Комеди Клаб»
23.00 «Смех без правил»
0.05 «Убойной ночи»
0.40 «Секс» с А. Чеховой
1.10 «Дом-2. После заката»
1.40 Х/ф «Манчжурский кандидат»
4.15 «Дом-2. Любовь»
5.10 Т/с «Саша + Маша»

РЕН ТВ

4.00 Т/с «Афромосквич-2»
4.25 Д/ф «Мексиканские призраки». ч. 2
5.00 Т/с «Туристы»
6.45 Х/ф «Трое: остаться в живых»
8.30 «В час пик»
9.00 «Дальние родственники»
9.30 «Шаги к успеху» с А. Кабаевой
10.30 «24»
11.00 «В час пик». «Опасный туризм-2»
12.00 «Репортерские истории»
12.30 «Частные истории» с О. Барковской
13.20 «Дальние родственники»
13.55 Х/ф «Добро пожаловать в рай»
16.00 «В час пик»
18.00 Х/ф «Верхом на пуле»
20.00 «Фантастические истории»: «Куклы-убийцы. Игрушки дьявола»
21.00 «В час пик»
21.30 «Дальние родственники»
22.00 «Голые и смешные»
22.30 «Мировой бокс с мужским характером»
23.00 Х/ф «Публичное обнажение»
0.25 «Голые и смешные»
0.55 Х/ф «Дневники мотоциклиста»
2.50 Д/ф «Мексиканские призраки»
3.35 Ночной музыкальный канал

• В программе возможны изменения

Анонс

ПЕРВЫЙ

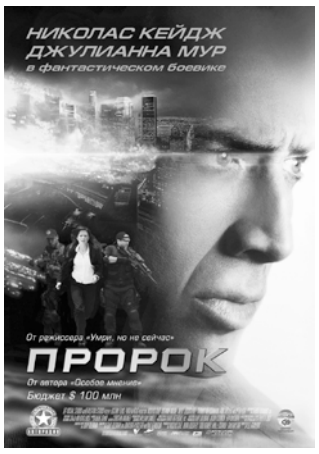

25 июля

«Пророк»

США, 2007
Жанр: Триллер
Режиссер: Ли Тамахори
В ролях: Николас Кейдж, Джулианна Мур, Джессика Бил, Томас Кречманн, Тори Киттлз, Хосе Суньига, Джим Бивер, Джейсон Батлер Харнер, Майкл Тракко, Энзо Силенти

Крис Джонсон (Николас Кейдж) обладает уникальным даром: он может предвидеть события, касающиеся непосредственно его, на несколько минут раньше их наступления. Уставший от пристального внимания властей и исследовательских центров, Крис уже много лет живет под вымышленным именем в Лас-Вегасе и зарабатывает на жизнь фокусами. Когда группа террористов угрожает взорвать атомную бомбу в центре Лос-Анджелеса, агент ФБР Кэлли Феррис (Джулианна Мур) пытается разыскать Джонсона и убедить его оказать содействие в предотвращении катастрофы...

РОССИЯ

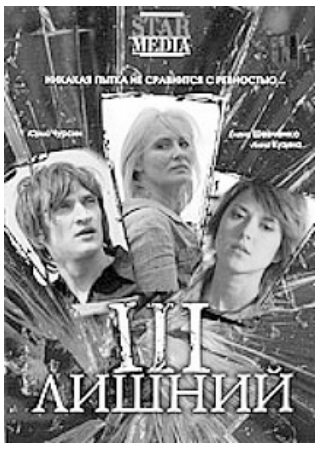

25 июля

«Третий лишний»

Украина, 2007
Жанр: Психологический детектив
Режиссер: Алексей Лисовец
В ролях: Анатолий Журавлев, Анна Кузина, Анатолий Лобоцкий, Юрий Чурсин, Елена Шевченко

У матери-одиночки Веры Волиной взрослая дочь. Красавице Маше уже 15 лет, и она вызывает интерес у мужчин. Мать осознает это, поэтому ревнует к ней своего молодого любовника Сергея. На фоне длительного стресса у Веры развивается мания, что ее хотят отравить и устранить. Все становится еще хуже, когда однажды в своей комнате женщина находит шприц, непонятно как туда попавший. Сергей постоянно устраивает жестокие розыгрыши и издевается над Верой, которая и без того запугана и никому не верит. Прочитав надпись «Третий лишний» на своем фото вместе с Машей и Сергеем, сделанную рукой дочери, женщина, наконец, решается обратиться к психотерапевту...

СТС

26 июля

«Трое в каноэ»

США, 2004
Жанр: комедия
Режиссер: Стивен Брилл
В ролях: Карл Снелл, Дэкс Шепард, Мэттью Лиллард, Сет Грин, Даниэль Кормак, Дэвид Стотт, Лидди Холлоуэй, Брюс Филлипс, и др.

Трое друзей встречаются через много лет после неожиданной смерти их четвертого товарища. Выясняется, что погибший шел по следу 200 тысяч долларов, которые таинственным образом исчезли в глубинах штата Вашингтон после загадочной авиакатастрофы 1971 года. Наша веселая троица решает отправиться на поиски сокровища! Но прежде чем они доберутся до него, их ожидает целая серия непредвиденных преград и опасностей: бурная река, невменяемые местные жители, пара злобных наркодилеров, соблазнительные девушки, живущие на дереве и сумасшедший, но хорошо вооруженный старик.

ТНТ

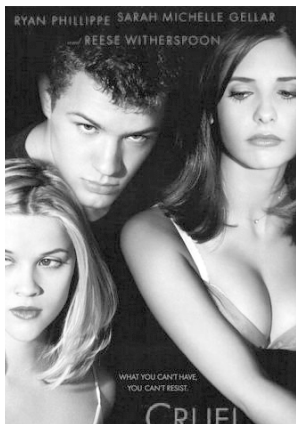

25 июля

«Жестокие игры»

США, 1999
Жанр: Мелодрама
Режиссер: Роджер Камбл
В ролях: Сара Мишель Геллар, Райан Филипп, Риз Уизерспун, Сэльма Блэр, Луиз Флетчер

В этой семейке гораздо более странные отношения, чем бывают в обычных ячейках общества. На вид они – обычные брат и сестра, но на деле эта парочка – скучающие авантюристы, которые согласны на что угодно, лишь бы это разбавило их однообразную жизнь. Однажды сестра предложила братишке занятное пари. Если ему удастся соблазнить самую неприступную девушку колледжа – сестренка станет любовницей брата во всех смыслах этого слова. А если не удастся – заберет его машину себе. Вызов принят, но теперь надо решить, что лучше – выиграть этот спор или проиграть...

Ты молодой

Стать абитуриентом ЮГУ

Прием документов в Югорский государственный университет на очное отделение закончился 5 июля, начались вступительные экзамены, которые будут проходить до 30 июля. Те, кто уже имеет диплом о среднем профессиональном образовании, подавали документы до 15 июля. Заявления от выпускников школ, имеющих на руках результаты профильного экзамена ЕГЭ, принимаются до 25 июля.

Как сообщили в приемной комиссии университета, наибольшей популярностью среди абитуриентов пользуются экономические специальности. Именно на экономическом факультете отмечен самый высокий конкурс, всего подано 682 заявления. Охотнее всего подавали заявления на такие специальности как: «Финансы и кредит», «Налоги и налогообложение», «Экономика и управление на предприятии».

Впервые в этом году осуществлялся набор на специальность «Геология нефти и газа». По этому направлению конкурс составил 7 человек на место, всего подано 100 заявок. Особый интерес абитуриентов вызвала и специальность «Социально-культурный сервис и туризм»: было подано 136 заявлений. Несмотря на отсутствие государственного заказа на специалистов в области сервиса и туризма, конкурс по внебюджетным местам составил 5 человек на место.

Стоить отметить, что в этом году в Югорский государственный университет желают поступить более трех тысяч человек. Как отметил ответственный секретарь приемной комиссии, в этом году в учебное заведение было подано 3079 заявлений со всего округа, 349 из которых подали абитуриенты Ханты-Мансийска и 91 медалист.

Продолжается прием документов на заочное отделение. Среди будущих заочников особой популярностью пользуются специальности: «Государственное муниципальное управление», «Финансы и кредит», «Педагогика и психология». «Промышленное и гражданское строительство». Обучаться частично самостоятельно решили более 300 человек, а на второе высшее заочное на момент написания статьи (14 июля) изъявили желание поступить 29 человек. Некоторые из них аргументируют свой выбор тем, что к полученному образованию для повышения своего должностного статуса не хватает именно той специальности, какую они выбрали для поступления.

В случае если по результатам конкурсных испытаний на соответствующую специальность или направление подготовки не будет возможности сформировать учебную группу численностью 25 человек, зачисление производиться не будет, а количество поступающих в магистратуру не должно быть менее 5 человек.

Анна ДЕМИДОВА

В Югре определят лучшего специалиста в сфере молодежной политики

Комитет по молодёжной политике Югры проводит окружной конкурс «Лучший специалист в сфере государственной молодежной политики». Конкурс одновременно является региональным этапом Всероссийского конкурса профессионального мастерства работников сферы и проводится с целью повышения социального статуса, престижа профессии работников сферы государственной молодежной политики, а также формирования кадрового резерва. Конкурс проводится 2 этапа: на муниципальном уровне с 1 по 31 июля 2009 года; на окружном уровне: заочный тур – до 15 августа 2009 года, очный тур – 26 августа 2009 года в городе Ханты-Мансийске.

Участники Конкурса:

- руководители и специалисты органов по делам молодежи муниципальных образований округа;

- руководители и специалисты муниципальных учреждений, клубов, центров и служб образований округа, работающих с молодежью.

Участники Конкурса должны иметь стаж работы в молодежной сфере не менее двух лет, включая общественную деятельность в сфере молодежной политики.

Конкурс проводиться по следующим основным конкурсным номинациям:

Номинация 1 «Лучший руководитель органа по делам молодежи».

Номинация 2 «Лучший руководитель учреждения органа по делам молодежи».

Номинация 3 «Лучший специалист сферы государственной молодежной политики».

В данной номинации устанавливается перечень направлений, в соответствии с проектами Стратегии государственной молодежной политики в Российской Федерации:

- «Развитие молодежной информационной сети»;

- «Развитие и поддержка добровольческих инициатив молодежи»;

- «Развитие моделей и форм вовлечения молодежи в трудовую и экономическую деятельность»;

- «Укрепление института молодой семьи»;

- «Обеспечение участия молодежи в общественно- политической жизни общества»;

- «Выявление и продвижение талантливой молодежи»;

- «Интеграция молодых людей, оказавшихся в трудной жизненной ситуации, в жизнь общества».

- «Гражданское и патриотическое воспитание молодежи»;

Номинация 4 «Специалист лагеря (центра), осуществляющий работу в сфере отдыха и оздоровления молодежи»

Ура, каникулы

Лето – это ХА-РА-ШО!

-Зина, ой, ты представляешь, наш Петя только с моря прилетел! Загоре-е-е-ел, я даже сперва и не признала его – в глазах радость, зубы белехонькие – весь так и светится!

- Рада за твоего Петю!

- Да-а-а, а вы своего куда отправляли? Небось тоже на море?... Это же та-а-ак....

- Вообще-то нет, не на море...

- То есть? Все лето отсиживал кое-что перед кое-чем?

- Не скажи-и-и! У нас тут и без морей можно отдохнуть, и глаза его светятся, небось, ничуть не меньше вашего!

Даже как-то и не верится Зине с первого раза. Все-таки МО-О-ОРЕ! и тут вдруг Север с его мошкой и комарьем – сложно этот отдых назвать элитным... Но, давайте разберемся и не будем побивать добрую женщину камнями почем зря. Можно у нас тут отдохнуть в Ханты-Мансийске? Наверное, можно, раз отдыхают. Но хорошо ли? Для того чтобы ответить на этот вопрос, мы посетили некоторые из лагерей, которые добродушно открыли свои двери для ребятишек города, района и даже округа. И нигде я не увидел разочарования и скуку во взгляде. Да, была усталость, но вы мне покажите нормального ребенка, который, пробегав почти целый день, не выглядел бы уставшим! Но давайте по порядку.

Так получилось, что первым на моем пути лежал летний оздоровительно-реабилитационный лагерь «Город Солнца», открытый в стенах БУСО ХМАО-Югры «Центр социальной помощи семье и детям «Вега»», поэтому хорошее настроение мне было обеспечено на несколько дней вперед. На смене с суточным пребыванием воспитанниками этого лагеря стали пятнадцать мальчишек и девчонок из замещающих семей (находящиеся под опекой) из Ханты-Мансийского района. Это значит, что целый день ты в компании новых друзей (а детишки, старшему из которых было двенадцать, а младшему семь лет, быстро находят общий язык со своими сверстниками) делаешь то, что тебе нравится – это ли не прелесть отдыха? Ребятишки разбились на два отряда, у каждого был мэр, так что все по серьезному, как у взрослых. В плане мероприятий были и лечебно-оздоровительные процедуры (минеральные ванны, ингаляции, ультрафиолетовые лучи и другое), и экскурсии по городу: в дом-музей Игошева (где ребята не только смотрели на творения мастера, но и творили сами), Музей Природы и Человека., в кинотеатр и аквапарк. То есть детишки провели время с пользой, как для тела, так и для души. На вторую смену лагерь было решено сделать не суточного, а дневного пребывания, потому что дети будут местные, городские, соответственно и программа будет слегка урезана, но только слегка.

ФОТО Никита МЕЛИХОВ

Ребятишки не любят просиживать кое-что пред кое-чем, что в народе любовно зовется голубым экраном, поэтому им надо бегать, прыгать и еще раз бегать (ну или плавать – у каждого свои вкусы). Для таких вот «шустриков» в возрасте от семи до пятнадцати лет на базе Ледового дворца спорта и открытого стадиона АУ «ЮграМегаСпорт» и был создан лагерь с говорящим названием «Спортивное лето». Если день начать с зарядки... То дальше – больше! Тут вам и гидроаэробика, и футбол, и теннис, и занятия в тренажерных залах, и плавание... В общем – фуф! Устали и поехали на экскурсии по городу: в музеи и кино. В здоровом теле – здоровый дух, говорили древние, но для этого постараться еще надо. Вот ребята и стараются.

А если дети больше любят что-то поискать в земле, сделать своими руками, что тогда? А тогда они могут смело и нисколько не сомневаясь идти в лагерь Музея природы и человека «Клуб друзей музейки». Там юные археологи и творцы смогут не только найти новых друзей, но так же побывать в школе ремесел, археопарке, музеях, библиотеке, на месте слияния Оби и Иртыша, заняться этнографией, изучить быт других народов и многое, многое другое.

Также на территории нашего города работает ряд специализированных спортивных лагерей. Например, на базе ГУ «СДЮСШОР» и АУ «Югорский колледж-интернат олимпийского резерва». Там детишки города и округа, которые, несмотря на свои юные годы, уже профессионально занимаются спортом, смогут проявить себя еще больше, потренироваться (ведь тренеры этих юных спортсменов отдыхают вместе с ними), да и просто весело и с пользой провести время.

Ну что ж. Это, конечно, не все лагеря нашего города, но зато даже это малое количество помогает понять, что можно и в родном городе отдыхать, если знать как.

Никита МЕЛИХОВ

У блондинки

Когда в доме ссорняки

Ну, вот тебе и на! Никогда не думала, что подобное возможно, однако ж... Вобщем, я поссорилась с Андреем. Не так чтобы с истерикой и битьем посуды, но все-таки всерьез. Причина не столь важна, да и не нужно выносить сор из квартиры с евроремонтом. Главное – ссора. Кто там говорит, что есть семьи, которые за всю свою жизнь так ни разу и не поругались? Назовите хотя бы одну. Даже возведенные в идеал Ленин и Крупская тоже, знаете ли, переругивались из-за Инессы Арманд.

WWW.KOTANO.RU

Но, подруги! Давайте все-таки признаем – ссоры нужны и от них никуда не деться! А как же еще можно выпустить пар и дать организму встряску? Поводы могут быть разными – от невымытой им посуды и от долгого собирания в гости нами. В результате: он слово, я два и поехали! В итоге выясняется, что я кроме косметики и подруг ничего и никого не замечаю. А это, девочки, совсем не так и очень даже обидно! Можно подумать, что он просто таки идеал, не оцененный человечеством. Маму еще мою вспомнил...

Хотя... Собственно горя, я ведь тоже не сахар. Это тут, на страницах газеты, я вся такая белая и с бахромой. А в жизни... Андрей не даст соврать! Поэтому, стоит признать ошибку и начать мириться. Ха! Сказать то легко, а вот начать этот процесс для многих из нас труднее, чем выйти в открытый космос. Впрочем, и ссориться можно так, что твой парень-муждруг нисколько не обидится, а полностью осознает свою неправоту.

Вот смотрите. Как мы ругаемся? Самая распространенная фраза – «А сам то? А ты....». А это, девочки, как ни крути, агрессия чистой воды. В такой пинг-понг можно играть бесконечно, тратя нервы и силы. Так что делать? Начать говорить «Я»! Например, не «ты, паразит, провалялся весь день», а «Я устала на работе и была бы рада, если бы ты вымыл посуду и немного прибрался в комнате». Мужчины же мягкие. У них тумблер в голове – щелк! Моментально оценили, переварили, сообразили. И все! Пластилин! Лепите из них хоть Давида, хоть статую Аполлона.

Далее. Ну, вот видишь ты, что твой юноша на взводе. Зачем ты припоминаешь ему ту пьяную интрижку с Полиной? Да пусть он поорет, выскажется, выкурит пол блока сигарет. Потом все равно ведь придет и станет извиняться. А куда ему деваться то? Садимся и спокойно(!) читаем новый журнал по выращиванию клубники. Не поддавайтесь на его крики и стенания. Личный комфорт нам дороже!

По большому счету, любая ссора – это итог накопившихся проблем. И цель ее – донести этот клубок до партнера. Но только его и ничего больше! Не надо примешивать к невынесенному мусору посиделки допоздна с друзьями или вечную любовь к футболу. Ругайтесь только по теме! И не бойтесь мириться! Ведь именно для этого момента порой и начинаются многие ссоры. Это не показатель слабости характера и скудоумости, подруги. Это абсолютно нормальный ход: разрушил – построй. На обиженных, как известно, возят воду, а долгие обиды – верная дорога к комплексам и неуверенности в себе. Да и в партнере тоже. А уже потом, на следующий день после ругани, отправьте ему СМС-ку: «Я так соскучилась по тебе!». Ну, или что-нибудь подобное. Срабатывает это отлично, не занимает много времени, да и не стоит практически ничего. Зато его привязанность и любовь воспылают с новой силой.

Поймите, мужчина никогда не станет уступать вам в споре. Он будет твердо стоять на своем, пусть даже, если и понимает, что не прав. Ничего не поделаешь: законы матушки-Природы! Да, согласна, они немного несправедливы, но менять их никто не собирается. Давайте просто признавать правоту мужчины, и он сменит свою точку зрения на необходимую нам. Да и нам самим не нужно бояться разрыва отношений. Слезы и истерика еще никому не помогали. Суровые мужские сердца этим орудием не пробить. Хочешь достучаться? Пробуй иные способы. Иначе останешься не принцессой на горошине, а той самой бабой с возу.

Ну, все. Теперь осталось только позвонить своему нежному вампиру и позвать на нейтральную территорию. Испить кофе и вести светские беседы о бренности бытия в разрезе современной экономики. Заумно? Ну и что! Я же...

Ваша уравновешенная блондинка
Ольга СВЕТЛОВА

Торговый Дом «МАСТЕР»
Реклама
ТД «МАСТЕР» - монтаж и проектирование систем теплоснабжения.
1 год гарантированное обслуживание.
МЫ РАБОТАЕМ БОЛЕЕ 8 ЛЕТ!
ул. Чкалова, 15
тел. 333-444
офис 333-591
Товар подлежит сертификации

Ремонт по-модному

Умный свет в умном доме

Сегодня, слава Богу, не время царя Гороха и лучина с керосиновой лампой уже не коптят в квартирах. Эпоха громадных люстр тоже ушла в прошлое вместе с пылью, которая щедро собиралась под потолком. Поговорим в этот раз о свете нынешнего века. Об «умном» свете.

Сегодня полет дизайнерской мысли ограничивается только волей и финансами заказчика. Удивить кого-то световой композицией в виде звездного неба или мерцающего заката сегодня довольно сложно. Выключатели и розетка, конечно, не исчезли, но вот применение их стало немного иным, чем прежде. Но вот вставать всякий раз, чтобы выключить свет на кухне или наоборот, включить в комнате – нашего человека уже начинает напрягать. Особенно если по телевизору идет футбольный матч или очередная серия «мыльной оперы». Вот и приходится дизайнерам, монтажникам и конструкторам придумывать новые решения, чтобы значительно облегчить нашу с вами жизнь.

Ну, разве не красота? Сидишь себе спокойно на диване и делаешь необходимый уровень освещения при помощи дистанционного пульта. А то и просто ставишь определенную программу, благодаря которой свет в доме будет включаться и выключаться по определенному графику. Скажете, баловство? Э, нет. Известно, что летом дни светлее, нежели зимой. Стало быть, и электроэнергии тратится меньше. Так вот, свет в «умном доме» может включаться сам, в зависимости от уровня естественного освещения. Дополнительная экономия еще никому не вредила. А если учесть, что электросети – это не только лампы накаливания? Кондиционеры, холодильник, подогрев пола, электрочайники... Представьте, сколько удобств дает вам единый центр управления? Достаточно лишь назвать подогрев кофе в строго определенный час.

Рассмотри следующую ситуацию. Вы уезжаете в отпуск всей семьей. Квартира, естественно, остается пустой. Кто-то ставит ее на сигнализацию, кто-то оставляет ключи соседям, чтобы они присматривали. Но все равно, страх быть ограбленным остается. Конечно, стопроцентной защиты вам никто не даст, что уж лукавить? Но, используя систему автоматического управления, вы сможете свести риск ограбления до минимума. Согласно программе свет в вашем жилище будет периодически включаться в разных комнатах, создавая иллюзию обитаемого дома. При этом алгоритм включения может быть разным и количество вариантов освещения очень велико.

При желании можно поставить в каждой комнате датчики присутствия. Например, забыли выключить свет на кухне, а благодаря датчику он сам отключится, если в течение пяти минут в помещение никто не заходил. Глядишь, сэкономили несколько рублей на свете. А если так каждый день, и не только на кухне? Да взять хоть те же подъезды. Свет включается только тогда, когда кто-то есть, потом выключается. А если еще вспомнить о том, что такая система может полностью отключать электроэнергия в отсутствие хозяев, оставляя в сети только необходимые приборы: тот же холодильник? Тут экономию уже в столбик считать придется! Специалисты утверждают, что пользователи систем «умного» света платят на треть меньше всех остальных.

Конечно, при умении можно сделать подобную сеть и самому. Но не лучше ли во всем доверяться профессионалам, которые имеют определенный опыт и подскажут вам оптимальный вариант распределения и нагрузки? Давайте уже жить реалиями двадцать первого века, а не проводить вечера при допотопных ночниках и торшерах. В конце концов, пора наступать и светлым временам в нашей жизни!

Кирилл РОГОШИН

Вспомнить былое

Испытание жизнью

ФОТО из личного архива ЗОРИНА Александра Николаевича

Удивительный пример величия человеческого духа, когда подвиг простых солдат стал в преддверии великой победы известным – и неизвестным в действительности. Самоотверженность и героизм простого русского солдата помогли одержать победу в тяжелых боях Великой Отечественной войны…

В деревне Темная (ныне Дергуново) Тобольского района 20 мая 1922 года в очень бедной семье рабочих крестьян родились близнецы – мальчик и девочка. Младенцев назвали Саша и Луша (Лукерья). Помимо близнецов в семье Варвары и Никиты Зориных было 9 детей (5 братьев и 4 сестры).

Проживая в родном селе, Александр закончил 7 классов. Будучи самостоятельным юношей, принимает важное решение о продолжении своего образования. Саша перебирается в Тобольск. В северной столице он доучивается в старшей школе, затем поступает в Тобольский рыбный техникум, одновременно в вечернее время посещает дополнительные занятия в Доме учителя. Ему всегда нравилось учиться, как говорит сам ветеран, это досталось ему по наследству от мамы. Она тоже всегда стремилась к образованию, однако во времена детства родительницы образование получали только высшие слои населения.

Успешно окончив техникум, Александр переезжает в Микояновский район (ныне Октябрьский), село Микоян. Устраивается в Рыбозавод «Микояновский» инженером-механиком на катер, где и продолжает работать несколько лет, пока в один из солнечных летних дней не объявили о начале Великой Отечественной Войны. Этот день «острым лезвием» врезался в память Александра Николаевича.

Отец Александра был участником Первой мировой и видел своими глазами все ужасы войны. Николай Константинович мечтал, чтобы никто из его сыновей не стал участником боевых действий. Тем не менее, трое из его сыновей отправляются на службу в годы Великой Отечественной.

В августе 1941 года Зорина Сашу призвали в ряды российской армии. Саша хотел стать военным летчиком, однако мечте призывника было не суждено сбыться с самого начала. В юном возрасте он перенес воспаление уха, оно было настолько тяжелым, что у Саши остался рубец. В итоге, при поступлении на службу в авиационные войска ему отказывают, ссылаясь на то, что у Александра присутствует непонятная травма правого уха. Служить Александра отправляют в пехотные войска. Зорин стажируется в течение полугода в Омском общевойсковом военном училище, там его назначают замполитом и отправляют в качестве командующего в Сталинград.

Дорога была очень тяжелой и мучительной, эшелон пеших войск, в том числе Александр и четверо его верных друзей, отправился в путь пешком сначала в Вениловский район Новосибирской области, там формировалась основная колонна военных пехотинцев. Затем солдаты продвигались через Барабинск – Алтай – Курган – Свердловск – Москву и, наконец, пришли к коечной точке назначенного маршрута – в Сталинград. По прибытии в Сталинград, пехотинцев незамедлительно направили для прохождения военной службы в наблюдательный пункт близ города. Во время боя друг Александра был ранен, Зорин хотел скрыть раненного от огня, затащил его в укрытие, где помимо них находилось уже 6 человек. Изнуренные долгим переходом и боями солдаты уснули. Проснувшись, они обнаружили, что в помещении, где они прятались, кроме них находятся украинские солдаты. Зорин, было, подумал, что это свои и сейчас раненному окажут первую помощь, но нет, это оказались полицаи, пособники фашистов. Александр Николаевич хотел возмутиться, сказать им, что он замполит и что будет лучше, если они его и остальных пленных отпустят, но взбунтовавшегося Сашу во время одернули другие солдаты. Как говорит ветеран, таких людей как он расстреливали на месте без выяснения каких-либо обстоятельств.

Военных вывели за пределы Сталинградской области, они находились близ Украинской границы. Зорин рассказывает: «Там было что-то вроде лагерей, туда приводили пленных русских солдат, людей с высоким званием пытали, затем расстреливали, простых солдат оставляли для тяжелой и изнурительной работы!». В заточении Александр очень сдружился с другими пленными солдатами. Спустя некоторый период они решают сбежать. Но, к сожалению, не все отважились покинуть место заточения, потому что наказание за побег - расстрел.

Через полгода трое солдат осуществляют задуманный план. Они прибывают обратно в Сталинград, начинается их проверка, как выразился сам Александр Николаевич, «на вшивость». Бежавших пленных доставляют через Рязань, Пермь в военный лагерь Камышловский, где они пробудут несколько месяцев, затем их отправят на фронт «Прибалтийский» в штрафбатальон. Там он самоотверженно участвует в сражениях, получает в бою 8 ранений, его доставляют в Волгоградский военный госпиталь. Огромных усилий стоило врачам госпиталя поднять Александра на ноги. Там же в госпитале, солдат узнает об окончании войны.

ФОТО из личного архива ЗОРИНА Александра Николаевича

ФОТО из личного архива ЗОРИНА Александра Николаевича

В середине 1945 года по состоянию здоровья его демобилизуют. Александр возвращается домой, в родные края. Его принимают обратно на работу в рыбозавод, там он встретился со своей будущей супругой. Через несколько лет, в 1965 году переезжают в Ханты-Мансийск.

У Зорина было пятеро детей, троих из них уже нет в живых. Десять лет назад у Александра Николаевича случился приступ инсульта, с тех пор он не может передвигаться самостоятельно. Однако это не стало последним испытанием в его жизни. В марте этого года от инсульта умерла его средняя дочь, он остается на временном попечении двух племянниц. Сейчас он с нетерпением ожидает приезда родной дочери, она останется с ним здесь в Ханты-Мансийске или заберет его с собой. Александр Николаевич очень переживает, что его отвезут далеко от родных и любимых ему мест, ведь здесь, по его словам, родились, выросли его дети, здесь он повстречал свою судьбу – Варвару, здесь похоронены все его близкие и родные люди.

Анна ДЕМИДОВА

Инфо

Управление социальной защиты населения по городу Ханты-Мансийску и району информирует:

В связи с вступлением в силу Закона автономного округа от 31.03.2009 № 32-оз «О приостановлении действия законов Ханты-Мансийского автономного округа – Югры, отдельных положений законов Ханты-Мансийского автономного округа – Югры, не обеспеченных источниками финансирования в 2009 году» (статья 1 и статья 2) с 01.01.2009 по 31.12.2009 приостановлено действие подпункта 11 пункта 1 статьи 2.11 Закона Ханты-Мансийского автономного округа – Югры от 07.07.2004 № 45 «О поддержке семьи, материнства, отцовства и детства в Ханты-Мансийском автономном округе – Югры, т.е. **приостановлено действие единовременного пособия при поступлении ребенка в первый класс общеобразовательного учреждения до 01.01.2010 года.**

Вместе с тем, действие Закона Ханты-Мансийского автономного округа – Югры от 28.06.2007 № 77–оз «О программе Ханты-Мансийского автономного округа – Югры «Демографическое развитие Ханты-Мансийского автономного округа – Югры на 2008 – 2010 годы» (с изменениями на 29.12.2007) приостанавливается со дня вступления в силу Закона Ханты-Мансийского автономного округа – Югры от 20.03.2009 № 14 – оз «О внесении изменений в Закон Ханты-Мансийского автономного округа – Югры «О бюджете Ханты-Мансийского автономного округа – Югры на 2009 год и на плановый период 2010 и 2011 годов», т.е. с 16.04.2009 по 31.12.2009.

На основании этого, действие постановления Правительства Ханты-Мансийского автономного округа – Югры от 17.11.2008 № 238-п **«О порядке компенсации затрат на период к месту оздоровления и оплаты оздоровительных путевок многодетным семьям и семьям, принявшим на воспитание детей-сирот и детей, оставшихся без попечения родителей»** (с изменениями на 25.03.2009) **также приостанавливается до 01.01.2010.**

Информирование и консультирование граждан по вышеуказанным мерам социальной поддержки осуществляется специалистами Управления социальной защиты населения по городу Ханты-Мансийску и району по адресу: ул. Барабинская, д. 18 кабинет № 102 (**прием населения: с понедельника по четверг с 9.00 по 19.00 часов, пятница – не приемный день**), также консультацию можно получить по телефону «горячей линии»: 33-71-87, ответственный специалист Арканова Людмила Николаевна.

Объявления

« В А Р И А Н Т »
А г е н т с т в о н е д в и ж и м о с т и

КУПЛЯ-ПРОДАЖА жилой и коммерческой недвижимости в Ханты-Мансийске
АРЕНДА жилой и коммерческой недвижимости в Ханты-Мансийске
Продажа квартир и домов НА ПОБЕРЕЖЬЕ Болгарии (от 30000рублей за 1 кв.м.), **Турции** (от 25000рублей за 1кв.м.), **в Египте** (от 22000рублей за 1кв.м.), **США** (от 40000рублей за 1кв.м.), **др.**
Возможна рассрочка, ипотека, вид на жительство, бесплатная поездка.
ИПОТЕЧНОЕ КРЕДИТОВАНИЕ на приобретение готовых квартир
(без поручителей, на срок до 50 лет, гражданство РФ не обязательно, возможно приобретение квартиры в другом регионе, 14-16% годовых, первоначальный взнос 30%)
♦ Реклама

628012, Россия, Тюменская обл., г. Ханты – Мансийск,
ул. Пионерская, д.14, офис 6
Тел. 8 951 980 3360, 8 950 50 123 70
e-mail: anvarianthm@mail.ru Понедельник-Суббота с 12ч до 20ч

НЕДВИЖИМОСТЬ

· ПРОДАЕТСЯ ·

♦Благоустроенный дом в п. Луговской, 86 кв.м., 13 соток земли, или меняется на однокомнатную в Ханты-Мансийске. Тел. 890888-17654

♦Двухэтажный дом, 150 кв.м.; 5,5 соток земли. Тел. 890888-17654

♦Дачный участок, 10 соток, 100 тысяч. Двухэтажный приватизированный гараж. Тел. 343-417

Продам 3-комн. квартиру в новом кирпичном доме (инд.планировка) в г. Ялуторовск, (пригород Тюмени (60 км.), эколог - чески чистый р-н, 1/3 этажность, 83,5 кв.м. общая площадь, 10 кв.м. площадь кухни, черновая отде - ка. Цена догово - ная. Тел. 892226-73222

♦Дачный участок на «Геофизике», 6 соток, свет, летний водопровод. Цена 600 тысяч. Тел. 892243-78277

♦Втузгородок, 1-комн. кв-ра, ул.Вишневая, д.28, 30/17,2/6 кв.м, 2/4-эт. кирп. дома, балкон, приват., цена 1290 т. руб. Екатеринбург. Тел. 890287-14394

♦Пионерский, 1-комната ул. Сулимова д.38 12,5 кв.м, 4/5-эт. кирп., приват., цена 720 т. руб. Екатеринбург. Тел. 890287-14394

Продаётся земел - ный участок в ра - оне ОМК, 7,5 с - ток. Тел. в Сургуте: 8(3462)786-515

♦Свердл. обл., Сысертский р-он, п.Бобровский ул. Садовая д.19, земельный участок 1131 кв.м.цена 1170 т, руб. Тел. 890287-14394

♦Или обмениваются квартиры в новом 4-х этажном капитальном доме в поселке Шапша. Тел. 890281-45075.

♦Земельный участок ул. Коопертивная д. 16, ОМК, в собственности, торг, варианты. Тел.890446-67615.

♦Или меняется половина дома с землей. Тел. 343-497.

♦Гараж с землей 3 сотки. Тел. 343-497.

♦Балки 13Х2,5 м. и 7Х3 м. С местом. Тел. 890888-21387

♦Участок на Учхозе. Тел. 895050-15059

♦Или обменяю или сдам в аренду нежилое помещение с земельным участком в центре Самарово. Тел. 890888-19808; 890487-27931

♦Здание бывшей пекарни в центре п. Шапша, все коммуникации. Тел. 890281-45075

♦Балок, 6х3 м., цена 90 тысяч, торг. Тел. 345-409

♦Капитальная однокомнатная квартира, 53 кв.м., район т.д. «Меркурий». Тел. 892265-17905

♦Квартиры в новом капитальном 4х-этажном доме п. Шапша. Тел. 890281-45075

♦Благоустроенный двухэтажный дом, 180 кв.м. с приусадебным участком Тел.895050-09362.

♦В рассрочку капитальный гараж, 31 кв.м. на Птицефабрике, цена 450 тысяч. Тел.326-105.

· СДАЕТСЯ ·

♦Комната. Тел. 895050-42705; 890888-20144

♦Четырехкомнатная квартира, частично меблированная, 40 тысяч + коммунальные. Тел. 326-597, 342-908

♦Неблагоустроенный меблированный кирпичный домик, 24 кв.м., в районе ул. Лермонтова, 12 тысяч, помесячно. Тел. 890888-20714

♦Комната. Тел.331-186.

♦Комната. Тел. 320 - 846

♦Койко-место посуточно. Тел.895198-08131.

♦Частный дом в Самарово, три комнаты, 55 кв.м. Тел. 347-623

Сдается койко-место двум д - вушкам и комн - та. Тел. 35-84-72; 895050-41440

♦Жилье в Екатеринбурге. Тел. 890226-84086

♦Двухкомнатная квартира в Самарово. Тел. 895198-03860.

Сдаётся гараж на две маш - ны в кооперат - ве «Иртыш». Тел. 890888-12917

♦Трехкомнатная «капиталка» в районе биатлонного центра, желательно организации, цена 25 тысяч + коммунальные. Тел. 890281-93701

♦Посуточно двухкомнатная капитальная меблированная благоустроенная квартира в поселке Шапша. Предоставляется вся отчетная документация. Тел. 890281-45075; 890281-96094.

АГЕНТСТВО НЕДВИЖИМОСТИ «ЮАНИТ»
♦ Реклама
www.uanit.ru
СДАЮТСЯ В АРЕНДУ КВАРТИРЫ ТЕЛ. 35-99-11

♦Двухкомнатная полублагоустроенная в Самарово, цена 15 тысяч + коммунальные. Тел. 338 – 455; 368 – 482

♦Жилой гараж. Тел. 890446-63522

♦Трехкомнатная, недорого. Тел. 890487-21641

· СНИМУ ·

♦Жильё для двоих, недорого. Тел. 895050-23305

♦Однокомнатную благоустроенную квартиру на длительный срок порядок гарантирую. Тел. 890487-26201.

♦1-комнатную в центре или ЦРМ. Тел. 368-195

♦Место под балок, в пределах 3 тысяч. Тел. 345-409

· ОБМЕН ·

♦Новую трехкомнатную капитальную квартиру, 74 кв.м., в поселке Шапша, на однокомнатную капитальную в городе без доплаты. Тел. 890281-45075.

ТРАНСПОРТ

· ПРОДАЕТСЯ ·

♦«ГАЗ-2217 Соболь-Баргузин», 99 год, 90 тысяч рублей. Тел. 347-518

♦Шлюпка «Днепр», мотор «Меркурий-30». Тел. 890888-17654

♦«Хонда Фит», 2004 г.в., торг, обмен. Тел. 890888-23525

♦«Митцубиси Паджеро Спорт», дизель, МКП. Тел. 895050-04184.

♦«Митцубиси Паджеро Спорт», 2004 год, автообмен. Тел. 349-645

♦«ВАЗ-21093», 2002гв. цена 75 тысяч. Тел. 890281-97737

♦«Газ-33027», 2006 г.в., грузовой, тент, полный привод, цена 235 тысяч. Тел.395-565

♦«ВАЗ-2111». Тел. 890282-83297

♦Шлюпка «Обь-М». Тел. 323-891

♦«Фольксваген Тоурег», 2007 г.в. АКП, дизель, салон кожа, «вебасто», в отличном состоянии. Тел. 890281-45075; 890281-42408.

♦«Митсубиси Шариот», 1996 г.в., 2,0 л., АКПП, 80 тысяч. Торг. Тел. 890888-07856

Продаётся «ГАЗ-33027», 2006 г.в. (грузовой, тент, полный привод) двигатель ЗМЗ-406, пробег 85 тыс. км. Цена 235 000 руб. Тел. 395-565

♦Минивэн «Хундай Трайджет», двигатель 2.0, АКПП, 2006 г.в., полный электропакет, 1 хозяин. Тел. 349-579

♦«МАЗ», длинномер, недорого. Тел. 891376-84404.

♦«Ниссан Экстрейл», 2007 г.в., есть все. Тел. 892204-91626.

♦Лодочный мотор «Меркурий-30», лодка в подарок. Тел. 895050-06550.

♦«Вихрь-30», б/у. Тел. 895050-02027.

· КУПЛЮ ·

♦А/м можно аварийный. Тел. 890281-46461

♦А/м в любом техническом состоянии. Тел. 890446-68037

♦Переднеприводный «ВАЗ» или иномарку в любом техническом состоянии, помощь в сня-

ДОМ ИНТЕРЬЕРА
Гаражные, секционные ворота, рольставни
Адрес: ул. Мира, 66. Телефон - (3467) 33-41-21
♦Реклама

♦Реклама
ПИЛОМАТЕРИАЛЫ

Для предприятий,
оптовых покупателей
и частных лиц
ООО «Югорский лес»
реализует:
• Доска - от 2500 до 5000
• Брус - от 4800 до 5000
• Лафет
а также работаем под заказ

Телефоны в г. Советский:
8-902-825-09-12, 8-902-825-25-64

Межмуниципальный отдел внутренних дел «Ханты-Мансийский» проводит набор кандидатов на вакан - ные должности сержантского и офицерского состава.

Требования: граждане Российской Федерации, возраст до 35 лет, отслужившие в Вооруженных Силах РФ, образование – среднее специальное, высшее.

За информацией обращаться по адресу: г. Ханты-Мансийск ул. Комсомольская 39а, отделение кадров, каб - нет 502, или по телефонам: 98-668, 98-669.

Сотруднику, поступившему на службу, после прохождения стажировки и первоначальной подготовки в учебном центре, предоставляются **льготы**:

- возможность получения бесплатного специального и высшего образования;
- ежегодный оплачиваемый проезд в отпуск;
- оплачиваемый отпуск продолжительностью до 60 суток;
- перспектива карьерного роста;
- частичная компенсация найма жилья;
- санаторно-курортное лечение в ведомственных санат - риях;
- льготная пенсия.

БУХГАЛТЕРСКИЕ УСЛУГИ
ООО «УК «ТОДАС»
Эффективные решения,
Реальные результаты,
Разумные затраты.
♦Реклама

- Бухгалтерский учёт (ведение, восстановление);
- Налогообложение и его оптимизация (юр. Лица, ИП, физ. лица);
- Анализ хозяйственной деятельности и бюджетирование;
- Консультационная поддержка.
- Помощь в перерегистрации уставов ООО

ул. Мира, 51, офис 11,
тел. 34-34-97, 33-34-97

тии с учёта в ГИБДД, самовывоз. Тел. 992267-21549; 367-619

· ОБМЕН ·

♦«Ниссан Альмера», 2001 г.в., «европеец», АБС, кондиционер, ГУР, + комплект зимней резины на дачный участок. Тел. 343-031.

♦Реклама
Организация реализует:
- ЖБИ
- газоблоки,
- пеноблоки,
- арматуру,
- кирпич,
- металлопрокат,
- металлочерепица,
- цемент,
- сетку кладочную,
- профнастил и другие стройматериалы

НЕДОРОГО!
Продукция сертифицирована
Тел. 8-919-936-09-45

СТРОЙМАТЕРИАЛЫ

· ПРОДАЕТСЯ ·

♦Блоки. 130 руб. Тел. 342-789

♦Стеновые блоки. Т. 8-90281-46853

Пиломатери - лы. Оптовые пр - дажи. Беспла - но доставка. Тел. 895198-01693

МЕБЕЛЬ

· ПРОДАЕТСЯ ·

♦Мягкая мебель в хорошем состоянии. Тел. 322-629

♦Мягкая мебель (диван + 2 кресла), синего цвета, с яркими подушками и желтого цвета с рисунком, б/у 6 лет, в хорошем состоянии, цена 8 тысяч. Тел. 890281-44239

♦Деревянное настенное панно в японском стиле, ручной работы. Тел. 890281-43407

♦Оригинальная прихожая в отличном состоянии, 8 тысяч, торг. Тел. 890446-67615.

♦Ковры б/у, зеркало с тумбой, недорого. Тел. 338 – 455; 368 – 482

♦Тахта-кровать, б/у, недорого. Тел. 890888-22405

♦Мягкая мебель в хорошем состоянии. Тел. 322-629

ОДЕЖДА

· ПРОДАЕТСЯ ·

♦Женская дубленка, прво Италия, 54 разм., 25 тысяч. Тел. 892265-17905

♦Мужская дубленка «пилот», 54 разм., 15 тысяч. Тел. 892265-17905

♦Набор в кроватку для новорожденного розового цвета, комбинизоны для девочки 3-12 месяцев. Тел. 301-453; 890281-99476.

ЖИВОЙ УГОЛОК

· ОТДАМ ·

Элитные шотлан - ские вислоухие к - тята. Тел. 895272-26106

♦Котята-рыжики добрым хозяевам. Тел. 336-389; 890281-94867

Котята Скоттиш-Фолд, окрас «В - скас», родо - ловная. Тел. 8-902-81-94-037

♦Британские котята. Тел. 890281-94037

РАЗНОЕ

♦Продаются опоры 10 кВ, провод АС-70, кабель из сшитого полиэтилена. Тел. 895198-00396

♦Куплю ёмкость для воды 3 куба, 5 кубов, 7 кубов. Тел. 895272-18762

Прокат свадебных и вечерних пл - тьев. Тел. 891290-18378

♦Приму в дар электроплиту (желательно марки «Мечта»). Тел. 895050-05284

♦Продаётся летняя коляска. Тел. 895050-15059

♦Продаётся тренажер-лыжи «Кеттлер» 25 ты-

Торговый Дом «МАСТЕР»
ТД «МАСТЕР» - электроинструмент, **BOSH**, **MAKITA**, **HITACHI**
электрика, крепеж. **Всё для отопления и водоснабжения**
ул. Чкалова, *15* тел. **333-444** офис **333-591**
Товар подлежит сертификации
Реклама

сяч. Тел. 892265-17905

♦Детское музыкальное кресло-качалка с вибрационным режимом, развивающий музыкальный центр, стульчик для кормления, стерилизатор для бутылок. Тел. 301-453; 890281-99476.

ВАКАНСИИ

♦Ищу работу электрика. Тел. 890888-19184.

♦Ищу работу водителя категории В и С. Тел. 890888-19184

♦Менеджер по продажам 20-25 лет. Тел. 330-944

♦Повар 3; 4; 5 разряд. Тел. 344-686

♦Мастер буровой. Тел. 890281-44686

♦Логист, опыт от 3 лет. Тел.330-944

♦Уборщица. Тел. 344-686

♦Моторист-рулевой. Тел. 890281-44686

♦Главный гос.инспектор, в/о мед. Тел. 330-944

♦Инженер АСУ. Тел. 33-09-44

♦Водитель категории «Е» на длинномер с допуском на опасные грузы. Тел. 890281-44686

♦Специалист по информационному обеспечению, желательно инвалид. Тел. 344-686

· ТРЕБУЮТСЯ ·

♦Флорист предприятию. Тел. 332-517

БИЗНЕС УСЛУГИ

♦Продам в центре г. Тюмени, по ул. Герцена, действующий магазин, общей площадью 251 кв.м. Тел. 890887-40715

♦Услуги сантехника, электрика, установка стиральных, посудомоечных машин, люстры, карнизы, сборка мебели, обшивка балконов, уличная обналичка. Тел. 890281-94459. Алексей.

По самой новой технологии нар - щивание волос, ресниц, ногтей, эпиляция воском, смолой, корре - ция бровей, п - краска ресниц, маникюр, бикини дизайн, с вызовом на дом. Тел. 344-228, Светлана.

♦Грузоперевозки, «Газель», мебельный фургон, квартирные переезды, город-межгород. Возьму попутный груз в сторону Москвы. Тел. 890282-83115

Рихтовка, покр - ска автомобилей, ремонт бамперов, глушителей. Тел. 890888-12917

♦Установка спутниковых антенн «Триколор ТВ». Тел. 345-111

♦Стрижка женская, цена 400 рублей, вызов на дом. Тел. 890888-09545. Оксана

♦Временная регистрация. Быстро, недорого. Тел. 890281-99308

♦Отдых на Черном море. Комфортабельные номера. Тел. 892820-63816

♦Постоянная, временная прописка для граждан России. Быстро, недорого, рассрочка. Тел. 895050-47848

♦Постоянная, временная прописка для граждан России. Быстро, недорого, рассрочка. Тел. 890282-84592

♦Продаются ёмкости 3; 6; 7; 8; 12 куб.м. с доставкой. Тел. 368-979

♦Офисные помещения от 20 до 350 кв.м. (отдельно стоящее здание), телефонизация (мини АТС, внешние телефонные линии), компьютерная сеть, интернет, стоянка. Тел. 343-888

♦Пропишу граждан России. Быстро, недорого. Тел. 890888-21760

Квалифицирова - ный ремонт и о - служивание б - товой техники, электронной а - паратуры, оргте - ники, ноутбуков, цифровых к - мер, фотоаппар - тов, TV, DVD, ст - ральных, посуд - моечных машин, электроплит, в - рочных панелей, гарантия на все виды услуг, в - ездное обслуж - вание. Без в - ходных. Тел. 890888-21412

♦Грузоперевозки по городу и России. Услуги грузчиков. Тел. 348-550.

♦Прописка постоянная и временная для граждан России. Недорого и в короткие сроки. Тел. 345-732; 890281-45732.

♦Услуги электрика. Тел. 890888-19184

Ответы на сканворд, опубликованный в № 29 от 16 июля 2009 года

		Д	И	С	К	О	Т	Е	К	А		Г	А	Д	А	Н	И	Е	
П					У		Р		А			Л		В					Д
Р					К	Л	О	У	Н	А	Д	А		О					У
О					А		Т		З		А	З	О	Р					Х
Г					Р	А	И	С	А		М			Я					О
Р					Е		Л	И	С	С	А	Б	О	Н					В
А					К			Н		П		Е		И					Н
М	А	Н	И	П	У	Л	Я	Т	О	Р		К	А	Н	И	К	У	Л	Ы
М		А		А		Е		Е		У	Д	А	В		С		С		
И	С	Х	О	Д		В	И	З	И	Т		С	Е	С	Т	Р	И	Ц	А
С		У		Р		Ш						Р		О		Л		Р	
Т	О	Р	П	Е	Д	А						С	А	М	Б	И	С	Т	
	С		Е		У									А	Л	Е	К	О	
Б	О	Б	Р		Д							О			Э		А		
	К		М	К	А	Д						Д	Ж	А	К	У	З	И	
П	А	П	Ь	Е		Е						Е		Л		Ш		Р	
		Л		Ф	О	Л						Я	Щ	Е	Р	И	Ц	А	
К	Л	У	Н	И		О						Л		К	А	Б	А	К	
Р		Т		Р	Е	Н	Т	Г	Е	Н	О	Л	О	Г		С		Ц	
О		О			В		Р		С		Р			Л	А	Т		К	
Х	Е	Н	Н	Е	С	С	И		Т		Е	В	Р	О		Р	Е	А	Л
О					Т		А	Л	Ь	Я	Н	С		Б					А
Б					И	Г	Л	У			Б	Е	Д	А					Б
О					Г			К	У	Д	У		У						О
Р					Н	И	Щ	И	Й		Р		Б						Р
К					Е		У		М	А	Г	Н	И	Т					А
А					Е		К	Р	А	З		А	Н	Я					Н
	К	А	Л	Ё	В	К	А			А	Н	Г	А	Ж	Е	М	Е	Н	Т

♦Заправка автомобильных кондиционеров. Ремонт, монтаж, сервисное обслуживание бытовых кондиционеров. Тел. 346-593

♦Услуги ассенизаторской. Тел. 890282-87760.

♦Помогу оформить кредит, напишу бизнес-план, технико-экономическое обоснование (ТЭО). Тел. 309-070

♦Внутренняя отделка любого уровня сложности. Тел. 892243-25465; 895050-42547

♦Бурение скважин под воду. Тел. 892265-41196

♦Ремонт квартир, офисов, коттеджей. Тел. 895050-23305

♦Ремонт квартир, шпатлевка, покраска, клейка обоев. Тел. 890888-03538

♦Бригада плотников строит дома и бани, со всеми сложностями. Тел. 890888-23478

♦Услуги электрика, сантехника, вентиляционщика. Монтаж, демонтаж. Установка душевых, стиральных и посудомоечных машин, вытяжек, газоэлектроплит. Тел. 895050-03280

♦Квалифицированные плиточники и отделочники выполнят ремонтные работы. Тел. 890888-14908

♦Ремонт квартир любой сложности. Быстро, качественно, недорого. Тел. 890888-14908

♦Услуги репетитора по английскому языку. Тел. 333-918

♦Монтаж крыш, фасадов, вентиляция, отопление, изготовление откосов и отливов. Тел. 891290-20567

♦Прописка постоянная и временная для граждан России. Быстро, недорого. Тел. 890282-81811.

♦ЧП «Сервис». Обслуживание компьютеров с выездом. Тел. 890888-12325.

Бурение скважин под воду
♦ Реклама
Тел.: 89226541196

♦ Берем подряды на строительство домов ,коттеджей, бань, дач. Недорого. Тел. 345-216

♦ Изготовим заборные столбики под заказ из трубы 76 мм. Тел. 890888-06987.

♦ Заполнение деклараций на налоговый вычет. Тел. 892243-78839

ДОМ ИНТЕРЬЕРА
Жалюзи, противомоскитная сетка, портьеры, покрывала
Адрес: ул. Мира, 66. Телефон - (3467) 33-41-21
♦Реклама

Гороскоп с 27.07 по 02.08

ОВЕН

У Овнов ожидается период повышенной эффективности в работе, активность и независимость в карьерных решениях, а в первые три дня недели появятся новые амбициозные задачи. Овны, имеющие отношения к транспортным средствам, их обслуживанию и доставке, будут подвержены испытаниям. Не переживайте, если дело идёт не так, как задумали. С терпением и смекалкой продвигайтесь к поставленным целям. Здоровье не должно подкачать. Выходные проведите с семьёй.

ТЕЛЕЦ

В первой половине недели вероятны ошибки при оформлении документов, трудности в преподавательской деятельности. Значительно слабее станут желание добиться желаемого, воля и решительность. Сегодня Телец может позволить себе не заботиться о том, что за погром оставляет после себя. Сложившиеся обстоятельства могут потребовать оценки своих способностей и правильного планирования времени, и сил, зато получите выгодное деловое предложение.

БЛИЗНЕЦЫ

Вторник и среда помогут решить деловые вопросы благодаря хорошим личным связям. Неделя для некоторых из Близнецов отмечена дисгармонией и душевным смятением. Временами Близнеца могут беспокоить заботы о своём здоровье. Также вашего внимания потребуют родственники и близкие друзья. Уделите максимальное внимание вопросам собственной личной жизни. Ваши труды будут вознаграждены сладчайшим из плодов. Воскресенье удовлетворить часть ваших амбиций.

РАК

Начало недели предполагает энергетический всплеск, порывы, устремления. Это время может принести сюрпризы, подарки судьбы. Не исключено, что активность некоторых из Раков будет кем то несколько ограничена. Неожиданный заработок поможет приобрести Ракам давно необходимую и важную вещь. Полагайтесь лишь на свои силы, способности и знания. Ракам в конце недели не стоит стремится форсировать события, иначе возможны потери, в том числе и финансовые.

ЛЕВ

Некоторых изо Львов в начале недели могут ожидать многообещающие перспективы с точки зрения финансов - только не забывайте об осторожности. С деньгами работайте в среду и четверг, есть все шансы увеличить личный бюджет. У Льва появятся новые идеи, которые повлияют на формирование их мироощущения. Вероятно открытие для себя шедевров мировой культуры. В выходные полезно встретиться с друзьями, даже если для этого придётся куда-нибудь поехать.

ДЕВА

На эту неделю можете смело назначать переговоры с новыми деловыми партнёрами. В понедельник важно проявить лидерские качества. В среду постарайтесь быть бдительнее и не принимайте обязывающих решений. Вы несколько погружены в себя, или страдаете от всё время не складывающихся в вашу пользу обстоятельств. Выходные лучше всего провести в кругу семьи или заняться своим хобби, шумные компании и вечеринки вам противопоказаны - попадёте в ситуацию.

ВЕСЫ

Всю эту неделю вы будете в центре внимания. В понедельник-среду разумно воспользуйтесь появившимися возможностями и приливом творческого вдохновения. Но с четверга постарайтесь уйти в тень, позвольте ситуации развиваться без вашего участия, займитесь укреплением взаимоотношений с партнёрами, составлением новых планов и созданием новых проектов. Вы упорно ищете цель и смысл своей жизни, но пока без явных результатов. Выходные дни посвятите семье.

СКОРПИОН

О деньгах, покупках и подарках Скорпионам следует думать на этой неделе, тем более, что финансовая обстановка весьма в этом благоприятствует. Некоторые двойственные ситуации в общении и нерешительность в любви будут озадачивать вас, и пугать ощущением потери контроля. Окончание недели связанно с обманами. Велика опасность нападений, насилия, возникновения тяжёлых жизненных обстоятельств. Будет ложный совет или неверно истолкованная информация.

СТРЕЛЕЦ

Тайные подвохи возможны в среду и четверг. На работе в чём-то потеряете, но в большем - приобретёте. Удастся дополнительно подзаработать. Будьте осторожны, не исключена возможность попасть на крючок иллюзий в личных отношениях. Потеря контроля и самонадеянность будет грозить вам различными авариями. Невыполненные обязательства потребуют от Стрельцов максимальной быстрой реакции в конце недели. Будут и доброжелатели и непорядочные люди.

КОЗЕРОГ

Ваше творчество по жизни не может остаться незамеченным. Это хороший стимул для того, чтобы прорваться в высший свет общества за признанием. С середины недели произойдут резкие перемены, которые не смогут не затронуть Козерога. Вероятнее всего у вас прибавится хлопот, но можно предположить, что хлопоты будут приятными. Козероги будут более решительны, чем обычно и к концу недели вы можете чётко осознать свои преимущества, и доказать их другим.

ВОДОЛЕЙ

Водолеи могут удачно обновить средства связи, поскольку затем это удастся сделать только в перспективе. Невесть откуда взявшаяся страсть или вновь воспылавшая любовь, может неожиданно ворваться в вашу, доселе размеренную жизнь, такие яркие чувства редко довольствуются полумерами, а «там где лес рубят, там и щепки летят». Хочется дождаться пятницы и воскресенья, чтобы на несколько дней почувствовать себя счастливым, и по-настоящему влюбиться ....

РЫБЫ

В первые дни недели стоит надеяться только на себя. Не обольщайтесь желанием полной свободы от всего и всех, да ещё любой ценой! Это не принесёт вам ничего, кроме разочарований и неприятностей, ведь мы вольны в своём выборе, но не свободны от своих близких и законов мироздания. Не страшитесь, все перемены пойдут на пользу вашему финансовому положению и личной жизни. Новые задачи в профессии требуют повышения образования и эрудиции.

Качество жизни, трудоспособность человека напрямую зависят от работы его иммунной системы. Как чрезмерная активность иммунитета в виде аллергии, так и ослабление в виде иммунодефицитных состояний, неизбежно нарушают уклад жизни, препятствуют карьере, приобретению материальных ценностей, а порой просто лишают человека возможности нормально развиваться и жить в обществе.

Устройство иммунной системы дается человеку от рождения. И чем раньше человек узнает о своих особенностях иммунитета, тем более здоровую жизнь он проживет.

Ханты-Мансийская клиническая больница восстановительного лечения предоставляет возможность жителям г.Ханты-Мансийска и округа получить высококвалифицированную помощь врача аллерголога-иммунолога.

Принимаются пациенты любого возраста, как по полисам обязательного медицинского страхования, так и на платной основе. Прием проводится ежедневно, кроме выходных.

Записаться на прием можно в регистратуре, позвонив по телефону: **33-05-76**

Прием по личным вопросам главным врачом
БУ «Ханты-Мансийская клиническая больница восстановительного лечения»
Кетрицем Алексеем Борисовичем
проводится по вторникам с **16** до **18** часов
по адресу: **г.Ханты-Мансийск, ул.Калинина, 3 а; каб. 215**

Газета «Город.hm»
№ 30 (284)
Учредитель:
ООО «ФлайНет»
Издатель:
ООО «Принт.hm»
Подписной индекс - 83067
Адрес редакции:
628011, г. Ханты-Мансийск,
ул. Светлая, 36, офис 36
Email: gorod2@wsmail.ru

Газета зарегистрирована Западно-Сибирским межрегиональным территориальным управлением Министерства РФ по делам печати, телерадиовещания и средств массовых коммуникаций
Свидетельство о регистрации ПИ ФС17-0593 от 25 декабря 2006 года
Рукописи не возвращаются и не рецензируются
Все услуги подлежат лицензированию, товары-обязательной сертификации
Ответственность за содержание рекламных материалов несут рекламодатели

Главный редактор:
Т. Ю. ПОЛУКАРОВА
Тел.: 356-268
Журналисты:
Тел.: 356-268
Отдел рекламы:
Тел.: 356-269
Дизайн и верстка: Н.И. Мелихов

Номер подписан 21.07.2009
Время подписания в печать:
по графику -14.00, фактически - 14.00
Дата выхода в свет - 23.07.2009
Отпечатано: ООО «Тюменская типография», г.Тюмень, Ялуторовский тракт, 11 км, д. 9е, тел. (3452) 490-327
Тираж: 4000 экз. Заказ: № 330

Рекомендованная розничная цена - 15 рублей

♦ Реклама
ООО Зооветцентр
предлагает :
• услуги по оформлению, запуску и обслуживанию пресноводных и морских аквариумов
• широкий ассортимент товаров для аквариумистики
35-03-12 32-52-39 ул. Мира, 66

♦ Реклама
СТРОЙ Классик
Кровля и фасад
Все для строительства и ремонта!
ГКЛ, ДВП, ДСП, фанера
и многое другое
По низким ценам!
Ждем вас по адресу: г. Ханты-Мансийск, ул. Карла Маркса, 44. Тел. 329-7-39, 345-445

♦ Реклама
УРМАН БЕРЕЗОВКА
УРМАН-БЕРЕЗОВКА
Отдых для всех тех, кто привык наслаждаться Жизнью !
www.urmanberezovka.narod.ru
Телефоны: 8(3467) 36-76-31, 8-904-46-67-868

<< БОЛЕЕ 10 000 НАИМЕНОВАНИЙ >>
Магазин Электромир и 1000 мелочей
ул. Энгельса, 44, тел.: 32-94-75
(территория «Монетки»)
Торговый дом «Самарово»
(центральный вход)
тел.: 33-84-84
♦ Реклама

Телефон рекламного отдела: 35-62-69
ГОРОД
♦ Реклама

Салон красоты
Гостиница
ул. Мира
ЗАЙДИ НА САЙТ
http://www.XMAO.info
Обувь Кафе
Газета Отдых
♦ Реклама

юничел
любимая обувь
20% скидка *
на обувь коллекции ЛЕТО '09!
ул. Ленина 42 тел. 32-24-54
• скидка действует до 20 августа.
♦ Реклама

♦ Реклама
НАТЯЖНЫЕ
ПОСТАВЬ МАТ ПОТОЛОЧНЫМ ПРОБЛЕМАМ
ПОТОЛКИ
Дом быта "Сибирь" ул.Свободы 30 34 53 88

ПЕНОБЛОКИ
без посредников!
И с полным соблюдением ГОСТа!
Цемент. Доставка. Грузоперевозки.
ул. Центральная, 55
Телефоны: 343-060, 343-070
ИП Кондаурова Е.А.
♦ Реклама

ОКНА КОМФОРТ
• ПЛАСТИКОВЫЕ ОКНА, ДВЕРИ, ФАСАДЫ
• ВИТРАЖИ И ВХОДНЫЕ ГРУППЫ
• ВНУТРЕННЯЯ И НАРУЖНАЯ ОТДЕЛКА ОТКОСОВ
• ОСТЕКЛЕНИЕ ЛОДЖИЙ
• ОФИСНЫЕ ПЕРЕГОРОДКИ
• ОКОННАЯ ФУРНИТУРА
• БЫСТРЫЕ СРОКИ
• НИЗКИЕ ЦЕНЫ
♦ Реклама
ПРОИЗВОДСТВО В ХАНТЫ-МАНСИЙСКЕ
тел.: 30-77-55 ГАРАНТИЯ 5 ЛЕТ ул. Рознина, 85а